



دولة فلسطين

## الجهاز المركزي للإحصاء الفلسطيني

التعداد العام للسكان والمساكن والمنشآت 2017



ملخص النتائج النهائية للتعداد

محافظة رام الله والبيرة

PCBS

شباط/فبراير، 2019



تم إعداد هذا التقرير حسب الإجراءات المعيارية المحددة في ميثاق الممارسات  
للإحصاءات الرسمية الفلسطينية 2006



© جمادي الآخر، 1440 هـ - شباط، 2019.  
جميع الحقوق محفوظة.

في حالة الاقتباس، يرجى الإشارة إلى هذه المطبوعة كالتالي:

الجهاز المركزي للإحصاء الفلسطيني، 2019. التعداد العام للسكان والمساكن والمنشآت 2017: ملخص النتائج النهائية  
للتعداد - رام الله والبيرة.  
رام الله - فلسطين.

جميع المراسلات توجه إلى:

الجهاز المركزي للإحصاء الفلسطيني

ص.ب. 1647، رام الله - فلسطين

هاتف: 2 2982700 (970/972)

فاكس: 2 2982710 (970/972)

الرقم المجاني: 1800300300

بريد إلكتروني: diwan@pcbs.gov.ps

صفحة إلكترونية: http://www.pcbs.gov.ps

الرقم المرجعي: 2415

تم تمويل طباعة هذا التقرير من الوكالة الألمانية للتعاون الدولي (GIZ)



محمود عباس

رئيس دولة فلسطين

رئيس اللجنة التنفيذية لمنظمة التحرير الفلسطينية



1791



يعتبر التعداد العام للسكان والمساكن والمنشآت ركناً أساسياً من أركان النظام الإحصائي الرسمي في أي دولة، حيث يأتي تنفيذه عام 2017 استحقاقاً قانونياً وتنموياً ووطنياً وسيادياً، ويمثل انجازه لبنة أساسية في عملية بناء الدولة، وإرساء أسس التخطيط السليم بمعايير علمية نظراً لما يوفره من إحصاءات دقيقة وتفصيلية لمختلف نواحي الحياة، ويساهم في بناء الدولة الفلسطينية العتيدة وتحقيق الاستقلال السياسي والاقتصادي والاجتماعي والتنمية بجوانبه كافة.

وقد تم تنفيذ هذا المشروع الوطني الكبير من خلال استخدام التكنولوجيا والتقنيات الحديثة في جمع البيانات، وشكل تنفيذه تحدياً كبيراً لجميع العاملين فيه كونه ينفذ في ظل ظروف استثنائية تفرضها إجراءات الاحتلال الإسرائيلي، وبفضل عزيمة وإصرار الفريق الوطني للتعداد العام للسكان والمساكن والمنشآت 2017، واحتضان القيادة السياسية جعلت من التغلب على هذا التحدي أمراً ممكناً، حيث نفذ بأيدٍ وبخبراتٍ فلسطينية وبقرارٍ فلسطيني مستقل، واستجابةً للحاجات الوطنية في شتى المجالات.

لقد أسهم تنفيذ هذا التعداد الشامل في التأكيد على الهوية والسيادة الوطنية على الأرض الفلسطينية وتحديداً في القدس الشرقية، خاصةً وأن تنفيذه جاء في وقتٍ تشد فيه الهجمة العنصرية الشرسة على القدس الشريف، والتي كان آخرها القرار الأمريكي الجائر باعتبار القدس عاصمة لدولة إسرائيل، إضافة إلى الممارسات الإسرائيلية اليومية على الأرض من مصادرة للأراضي، وتوسيع وبناء وحدات استيطانية جديدة، الأمر الذي أدى إلى تعثر عملية السلام بل توقفها بشكل تام. وبالرغم من ذلك كله فإن القيادة الفلسطينية وكذلك الحكومة ماضية في خطتها التنموية، فالتنمية أهم الدعامات الضرورية لتأسيس مجتمع ديمقراطي، وبناء إنسانٍ حرٍ ملتزم بالمبادئ الوطنية والإنسانية. فالإحصاءات الدقيقة والعلمية هي العمود الفقري لوضع خططٍ تنموية، مبنية على أسسٍ سليمة تشكل



رافعةً للتطور والازدهار، لذا فإننا نرى في النتائج التي خلص اليها التعداد مرجعاً مهماً لخطط وسياسات التنمية خلال العقد القادم.

إن البيانات التي وفرها التعداد ستمكن القيادة والحكومة الفلسطينية والجهات الرسمية كافة، من وضع الخطط والبرامج المستقبلية وترجمتها الى خطط وبرامج لمواصلة عملية التنمية والتطوير والبناء، وتقديم أفضل الخدمات لأبناء شعبنا الفلسطيني وقطاعاته المختلفة.

لقد أبدى المجتمع الدولي اهتماماً بالغاً بهذا المشروع التنموي وعبر عن اهتمامه من خلال الدعم المادي والفني الذي قدمته بعض الدول الصديقة والمنظمات الدولية والحكومة الأردنية. كما ساهمت العديد من الوزارات والمؤسسات الرسمية والخاصة والأهلية، وكذلك مؤسسات المجتمع المدني في توفير الاحتياجات اللوجستية للتعداد ودعم ومساندة طواقم العمل ومساهماتهم في تذليل العقبات وتوفير متطلبات النجاح. فلهم جميعاً كل الشكر والتقدير.

إننا اذ نهدي هذا الإنجاز التاريخي الى كل فلسطيني، لنعبر عن تقديرنا وشكرنا لأسرة الجهاز المركزي للإحصاء الفلسطيني وفريق التعداد رئيساً وكوادر وعاملين على اصرارهم وعطائهم وتفانيهم في تحقيق هذا الإنجاز الوطني الهام الذي نفتخر به جميعاً.

وتفضلوا بقبول فائق الاحترام،

رام الله في: 2018/09/04م

محمود عباس

رئيس دولة فلسطين

رئيس اللجنة التنفيذية لمنظمة التحرير الفلسطينية







## شكر وتقدير

يتقدم الجهاز المركزي للإحصاء الفلسطيني بالشكر والتقدير إلى كافة أبناء شعبنا الفلسطيني الذين ساهموا في إنجاح التعداد العام للسكان والمساكن والمنشآت 2017 من خلال حرصهم وتعاونهم بالإدلاء بالبيانات المطلوبة، وإلى الجنود المجهولين أبناء الأسرة الإحصائية، على تقانيهم في العمل، وجهودهم الحثيثة والاستثنائية التي بذلوها في تنفيذ هذا المشروع بكافة مراحلها، ونخص بالذكر جهود رئيس وأعضاء غرفة العمليات المركزية، ورئيس وأعضاء اللجنة التنفيذية للتعداد، وغرف العمليات الفرعية، ومدراء التعداد في المحافظات ومساعدوهم، والطواقم المساندة، والمنسقون الإعلاميون، والمشرفون الميدانيون، والمراقبون، والعدادون، وكافة اللجان وفرق العمل العاملة على التعداد.

كما يتقدم الجهاز بجزيل الشكر والتقدير إلى القيادة السياسية ممثلة بفخامة السيد الرئيس محمود عباس "أبو مازن" حفظه الله، وإلى الحكومة الفلسطينية ممثلة بدولة الأخ أ. د. رامي الحمد لله على دعمهم واهتمامهم ومواكبتهم لسير العمل على المشروع.

لقد تم تخطيط وتنفيذ التعداد العام للسكان والمساكن والمنشآت 2017، بقيادة فريق فني من الجهاز المركزي للإحصاء الفلسطيني، وبدعم مالي من الحكومة الفلسطينية، ومكتب الممثلة النرويجية لدى دولة فلسطين، والوكالة السويسرية للتنمية والتعاون (SDC)، ووكالة التعاون السويدية (SIDA)، والممثلة الهولندية، والوكالة الألمانية للتعاون الدولي (GIZ)، والاتحاد الأوروبي - المفوضية الأوروبية (EU)، وصندوق الأمم المتحدة للسكان (UNFPA)، وبرنامج الأمم المتحدة الإنمائي (UNDP)، والوكالة الإسبانية للتعاون الإنمائي الدولي (AECID)، والحكومة اليابانية، والتعاون الإيطالي (AICS)، ومنظمة الأمم المتحدة للطفولة (UNICEF)، ومؤسسة إنقاذ الطفل، وصندوق الاستثمار الفلسطيني، وهيئة الأمم المتحدة للمرأة (UNWOMEN)، فلهم جميعاً كل الشكر والتقدير على مساهمتهم القيمة في تمويل هذا المشروع.

ويتقدم الجهاز أيضاً بجزيل الشكر وعظيم الامتنان، إلى حكومة المملكة الأردنية الهاشمية ممثلة بدائرة الإحصاءات العامة على مساهمتهم الكريمة بتوفير 7500 جهاز لوحي (Tablet) على سبيل الإعارة؛ لاستخدامها في تنفيذ التعداد.

وكون التعداد مشروعاً وطنياً؛ فقد ساهمت العديد من الوزارات، والمؤسسات الرسمية والخاصة والأهلية، وكذلك مؤسسات المجتمع المدني، والجامعات، والهيئات المحلية من مجالس وبلديات، ولجنة الانتخابات المركزية، في توفير الاحتياجات اللوجستية للتعداد من مقرات ومكاتب وقاعات تدريب، كما ساهمت وسائل الإعلام الرسمية والخاصة بأنواعها المرئية والمسموعة والمكتوبة، وشركة الاتصالات الفلسطينية، وشركتي جوال وأوريدو في الحملة الإعلامية للتعداد بكافة المراحل، إضافة إلى وجهاء العشائر والعائلات وقادة الرأي والتأثير على دورهم في تذليل العقبات وتسهيل عمل فريق التعداد، ولا ننسى الدور الهام الذي قام به المحافظين من خلال مواكبتهم ومتابعتهم المباشرة للمشروع منذ البداية، ومساهمتهم في تذليل العقبات وتوفير كافة متطلبات النجاح، إضافة إلى دعم وتعاون العديد من المؤسسات والمنظمات الإقليمية والدولية، فلهم جميعاً كل الشكر والتقدير.



## فريق العمل

- إعداد التقرير

راوية علاونة

آية عمرو

عصام الخطيب

ربي القبيج

نهاية عودة

أيمن قنغير

- تصميم الخرائط

امنتال الشعبيبي

- المصمم الجرافيكي

مصعب ثمينات

- تدقيق معايير النشر

حنان جناجره

- المراجعة الأولية

أميمة الاحمد

محمد الدريدي

خالد ابو خالد

رانيا ابو غبوش

ماهر صبيح

- المراجعة النهائية

عناية زيدان

- الإشراف العام

علا عوض

رئيس الجهاز/ المدير الوطني للتعداد



## تنويه للمستخدمين

- للحصول على معلومات حول المنهجية وجودة البيانات يمكن الرجوع إلى تقرير "التعداد العام للسكان والمساكن والمنشآت 2017: ملخص النتائج النهائية للتعداد" والموجود على الرابط التالي:  
<http://www.pcbs.gov.ps/Downloads/book2383.pdf>
- عدد السكان الاجمالي يشمل عدد السكان الذين تم عددهم فعلا وعدد الأفراد المقدر بناء على نتائج الدراسة البعدية.
- عدد السكان الذين تم عددهم فعلا في محافظة رام الله والبيرة 322,193 يشمل 5,550 فردا لم نتمكن من الحصول على بياناتهم، والبيانات التفصيلية التي سيتم عرضها في التقرير بما فيها الجداول لا تشمل بيانات هؤلاء الافراد وكذلك لا تشمل بيانات الافراد الذين تم تقديرهم بناء على الدراسة البعدية.
- تم احتساب النسب في فصل النتائج الرئيسية على أساس الحالات المبينة خصائصها فقط ما لم يرد غير ذلك.  
مجموع النسب المئوية في بعض الجداول قد لا يساوي 100% نتيجة التقريب.



## قائمة المحتويات

الصفحة	الموضوع
	قائمة الجداول
	المقدمة
21	المصطلحات والمؤشرات والتصنيفات: الفصل الأول:
21	1.1 المصطلحات والمؤشرات
34	2.1 التصنيفات
35	النتائج الرئيسية: الفصل الثاني:
35	1.2 النتائج النهائية للسكان
35	1.1.2 السكان والتركيب النوعي
35	2.1.2 التركيب العمري للسكان
36	2.2 النتائج النهائية لخصائص السكان الأساسية
36	1.2.2 انتشار الإعاقة
36	2.2.2 الخصائص الأساسية للتعليم
38	3.2.2 الخصائص الأساسية للعمل
38	4.2.2 الخصائص الأساسية للزواج
39	3.2 عدد الأسر الخاصة
39	4.2 المساكن المأهولة
39	1.4.2 المساكن المأهولة حسب نوع المسكن
40	2.4.2 المصدر الرئيسي لمياه الشرب
40	3.4.2 السلع المعمرة
41	الجدول الإحصائية





## قائمة الجداول

الصفحة	الجدول
43	جدول 1: ملخص نتائج التعداد في محافظة رام الله والبيرة 1997، 2007، 2017
44	جدول 2: السكان في محافظة رام الله والبيرة حسب التجمع والجنس وفئة العمر، 2017
52	جدول 3: السكان الفلسطينيون (14 سنة فأكثر) في محافظة رام الله والبيرة حسب التجمع والجنس والحالة الزوجية، 2017
56	جدول 4: السكان الفلسطينيون في محافظة رام الله والبيرة حسب التجمع والجنس وحالة اللجوء، 2017
60	جدول 5: السكان الفلسطينيون (5 سنوات فأكثر) في محافظة رام الله والبيرة حسب التجمع والجنس والالتحاق بالتعليم، 2017
64	جدول 6: السكان الفلسطينيون (3-5 سنوات) في محافظة رام الله والبيرة حسب التجمع والجنس والالتحاق برياض الاطفال، 2017
68	جدول 7: السكان الفلسطينيون (10 سنوات فأكثر) في محافظة رام الله والبيرة حسب التجمع والجنس والحالة التعليمية، 2017
76	جدول 8: السكان الفلسطينيون (15 سنة فأكثر) في محافظة رام الله والبيرة حسب التجمع والجنس والعلاقة بقوة العمل، 2017
84	جدول 9: انتشار الاعاقة بين السكان الفلسطينيين في محافظة رام الله والبيرة حسب فئة العمر والجنس ونوع الإعاقة، 2017
85	جدول 10: انتشار الاعاقة بين السكان الفلسطينيين في محافظة رام الله والبيرة حسب سبب الاعاقة والجنس ونوع الاعاقة، 2017
86	جدول 11: السكان الفلسطينيون في محافظة رام الله والبيرة حسب التجمع وتغطية التأمين الصحي، 2017
88	جدول 12: السكان الفلسطينيون في محافظة رام الله والبيرة حسب فئة العمر والجنس وانتشار الامراض المزمنة، 2017
89	جدول 13: الأسر الخاصة في محافظة رام الله والبيرة حسب التجمع ونوع الأسرة، 2017
93	جدول 14: الأسر الخاصة في محافظة رام الله والبيرة حسب التجمع وحجم الأسرة، 2017
97	جدول 15: الأسر الخاصة في محافظة رام الله والبيرة حسب التجمع وحياسة المسكن، 2017

الصفحة	الجدول
101	جدول 16: الأسر الخاصة في محافظة رام الله والبيرة حسب التجمع والمصدر الرئيسي لمياه الشرب، 2017
105	جدول 17: الأسر الخاصة في محافظة رام الله والبيرة التي يتوفر لديها سلع معمرة حسب التجمع والسلعة، 2017
109	جدول 18: الأسر الخاصة في محافظة رام الله والبيرة التي يتوفر لديها وسائل تكنولوجيا المعلومات حسب التجمع والوسيلة، 2017
113	جدول 19: الأسر الخاصة في محافظة رام الله والبيرة حسب التجمع وكثافة السكن (عدد الأفراد في الغرفة)، 2017
117	جدول 20: المساكن المأهولة في محافظة رام الله والبيرة حسب التجمع ونوع المسكن، 2017
121	جدول 21: المساكن المأهولة في محافظة رام الله والبيرة حسب التجمع وعدد الغرف في المسكن، 2017
125	جدول 22: المساكن المأهولة في محافظة رام الله والبيرة حسب التجمع والمصدر الرئيسي للكهرباء، 2017
129	جدول 23: المساكن المأهولة في محافظة رام الله والبيرة حسب التجمع ونوع المرحاض الذي تستخدمه الاسرة، 2017
133	جدول 24: المباني المكتملة في محافظة رام الله والبيرة حسب التجمع واستخدام المبنى، 2017
137	جدول 25: عدد المنشآت العاملة والعاملين في القطاع الخاص والقطاع الأهلي والشركات الحكومية في محافظة رام الله والبيرة حسب التجمع، 2017
141	جدول 26: عدد المنشآت العاملة والعاملين في القطاع الخاص والقطاع الأهلي والشركات الحكومية في محافظة رام الله والبيرة حسب النشاط الاقتصادي، 2017

## المقدمة

يأتي تنفيذ التعداد العام للسكان والمساكن والمنشآت بهدف توفير قاعدة بيانات إحصائية حديثة وشاملة، تعكس صورة رقمية لواقع المجتمع الفلسطيني في شتى المجالات، وتلبي الاحتياجات الوطنية بناءً على التوصيات الدولية، وتوصيات الأمم المتحدة بشأن محتويات التعداد، لتشكل بذلك العمود الفقري لبناء الخطط وتطوير السياسات والاستراتيجيات التنموية خلال العقد القادم. ويعد هذا التعداد الثالث الذي ينفذ في دولة فلسطين، فقد تم تنفيذ التعداد الأول في العام 1997، والتعداد الثاني في العام 2007، ويشكل تنفيذه استحقاقاً قانونياً وتنموياً وإحصائياً بموجب قانون الإحصاءات العامة للعام 2000.

يتم تنفيذ التعدادات السكانية في معظم دول العالم بصورة دورية كل 10 سنوات وفقاً لتوصيات الأمم المتحدة، ويتطلب تنفيذها ظروفاً طبيعية مستقرة. إلا أن تنفيذ التعداد في دولة فلسطين يشكل حالة نادرة؛ كونه ينفذ في ظل ظروف استثنائية تفرضها إجراءات الاحتلال الإسرائيلي، وما يترتب عليها من تحديات ومعوقات، فهنا يمر جدار الضم والتوسع، وهناك مستعمرة جاثمة على الأرض، وهنا بوابة حديدية تمنع الهواء عن يسكن خلفها، وتلك منطقة عسكرية مغلقة لا يمكن دخولها إلا بإجراءات خاصة، إضافة إلى التحديات المرتبطة بالعمل في رام الله والبيرة، باعتبارها التحدي الأصعب والأكثر تعقيداً، ناهيك عن التحديات التكنولوجية المتمثلة بعدم توفر خدمات الجيل الثالث (3G) في فلسطين في حينه، بفعل القيود التي يفرضها الاحتلال، الأمر الذي دفع الجهاز، إلى اتخاذ التدابير اللازمة لتجاوز هذه التحديات، عبر تطوير خطة عمل شاملة وواضحة، أخذت بالاعتبار خصوصية الحالة الفلسطينية، وحجم التحديات الميدانية.

لقد أحدث هذا التعداد نقلة نوعية، من خلال استخدام التكنولوجيا والتقنيات الحديثة في جمع البيانات ميدانياً، فقد تم تنفيذ مراحل التعداد كافة، باستخدام الأجهزة اللوحية "التابلت"، إضافة إلى استخدام نظم المعلومات الجغرافية، كما تم استحداث تطبيقات إلكترونية لكل مرحلة من مراحل التعداد، بدءاً من مرحلة تحديث الخرائط، والتعداد التجريبي، ومن ثم مرحلة الحزم، مروراً بمرحلة الحصر والترقيم، فالعد الفعلي للسكان، وانتهاءً بالدراسة البعدية، الأمر الذي ساهم في توفير الوقت والجهد، وزيادة جودة البيانات وأتساقها وتصنيفها وسهولة تحليلها، وتعزيز إدارة العمل الميداني ومراقبته.

لقد قام على تنفيذ هذا التعداد جيش من طواقم العمل المختلفة، من مديرين ومساعدين ومشرفين ومراقبين وعدّادين وطواقم مساندة، وصلوا الليل بالنهار في سبيل تحقيق هذا الإنجاز، وقد ساهم هذا التعداد في توفير حوالي 11,000 وظيفة عمل مؤقتة للخريجين الشباب، للعمل في مراحل المختلفة، ولفترات متفاوتة، تراوحت مدتها ما بين شهر إلى ثمانية أشهر. وحتى تكتمل عناصر المنظومة الإلكترونية في هذا التعداد، فقد تمت أتمتة كافة عمليات التقييم للعاملين والمتدربين، بما في ذلك الاختبارات اليومية والامتحانات النهائية، وقد تم تجهيز قاعات التدريب بالبنية التحتية اللازمة لذلك، وهذا، بدوره، ساهم في توفير الوقت والجهد المرتبطين باختيار فريق العمل، ودون تدخل بشري، انسجاماً مع متطلبات الحوكمة السليمة.

وحيث أن التعداد يُعد مشروعاً وطنياً بامتياز، فقد أطلق الجهاز، منذ بداية التخطيط لتنفيذه، برنامجاً للحوار والتشاور مع مختلف الوزارات والمؤسسات الرسمية والخاصة، ومؤسسات المجتمع المدني، عبر لقاءات وندوات واجتماعات ثنائية، وورش عمل، بهدف الوصول إلى إجماع وطني على محتويات التعداد، وحشد كل الطاقات والجهود لإنجاحه. كما رافق ذلك حملة إعلامية واسعة بالتنسيق مع المؤسسة الإعلامية المحلية الرسمية وغير الرسمية، بهدف توعية المواطنين بأهمية التعداد، وحثهم على التعاون مع فريق التعداد، حتى وصلت رسالة التعداد إلى كل بيت وكل أسرة وكل مواطن، وقد تضافرت جهود أركان المجتمع الفلسطيني كافة، عبر تسخير الإمكانيات المتاحة كافة؛ من موارد بشرية، ومادية؛ كالمقرات، والمكاتب،

وقاعات التدريب، والأجهزة، والمعدات، وغيرها، إضافة إلى تدخلات قوى التأثير المجتمعي، ومساهماتها في تسهيل عمل الفرق الميدانية، وتذليل العقبات، والحد، بشكل كبير، من حالات الرفض وعدم التجاوب، الأمر الذي جسّد أروع صور الانتماء للوطن، تحقيقاً لشعار التعداد "معاً وسوياً لنبني الوطن".

ونحن إذ نضع بين أيديكم النتائج النهائية للتعداد، التي يأتي نشرها في زمن قياسي، فإننا نشعر بالسعادة والفخر بهذا الإنجاز، متطلعين إلى الاستثمار الأمثل لبيانات هذا التعداد، من خلال ترجمتها إلى سلسلة خدمات يستفيد منها المواطن، تحقيقاً لرؤية الحكومة "المواطن أولاً"، فلا تنمية بدون إحصاء.

والله ولي التوفيق،،،

علا عوض  
رئيس الجهاز  
المدير الوطني للتعداد

شباط، 2019

## الفصل الأول

### المصطلحات والمؤشرات والتصنيفات

#### 1.1 المصطلحات والمؤشرات

تعرف المصطلحات والمؤشرات المستخدمة في هذا التعداد وفق معجم المصطلحات الإحصائية، ودليل المؤشرات الإحصائية الصادرة عن الجهاز والمعتمدة على أحدث التوصيات الدولية المتعلقة بالإحصاءات والمنسجمة مع النظم الدولية

#### التقسيمات الجغرافية والإدارية والإحصائية:

تنقسم فلسطين إدارياً إلى (16) محافظة، وتعتبر المحافظة أعلى مستوى في الهيكل الإداري من التقسيمات الإدارية في فلسطين، بحيث تضم المحافظة الواحدة العديد من التجمعات السكانية، ويبلغ عددها 11 محافظة في الضفة الغربية و5 محافظات في قطاع غزة وهي كما يلي:

1. الضفة الغربية: وتشمل محافظات جنين، وطوباس والأغوار الشمالية، وطولكرم، ونابلس، وقلقيلية، وسلفيت، ورام الله والبيرة، وأريحا والأغوار، والقدس، وبيت لحم، والخليل.
2. قطاع غزة: ويشمل محافظات شمال غزة، وغزة، ودير البلح، وخانيونس، ورفح.

#### التجمع:

هو مساحة (مكان) من سطح الأرض مأهولة بالسكان بشكل دائم ولها سلطة إدارية رسمية أو أي مساحة (مكان) من سطح الأرض مأهولة بالسكان بشكل دائم ومنفصلة جغرافياً عن أي تجمع مجاور لها ومُعترف بها عرفياً وليس لها سلطة إدارية مستقلة.

#### التعداد:

هو العملية الكلية لتخطيط وجمع وتصنيف وتقييم ومعالجة ونشر وتحليل البيانات الإحصائية حسب الخصائص الديمغرافية والاقتصادية والاجتماعية ذات العلاقة لأصغر مستوى جغرافي في وقت محدد، ولجميع الأشخاص داخل الدولة والمواطنين المتواجدين خارج حدود الدولة بصفة مؤقتة.

#### المسكن العام:

يشمل الأماكن المنفصلة والمستقلة إنشائياً المستخدمة للإقامة والمعدة لسكن مجموعة كبيرة من الأفراد أو عدة أسر والمشغولة وقت التعداد. وتوجد في المساكن العامة مرافق مشتركة، مثل المطبخ والمرحاض أو الحمامات وغرف المعيشة أو غرف النوم، ويتقاسمها شاغلوا المسكن. ويمكن تصنيفها فرعياً إلى فنادق أو البنسيونات أو غرف للإيجار، ومخيمات.

#### الأسرة:

فرد أو مجموعة أفراد تربطهم أو لا تربطهم صلة قرابة، ويقيمون في مسكن واحد، ويشتركون في المأكل أو في أي وجه متعلق بترتيبات المعيشة. واستناداً لهذا التعريف فإن الأسرة المعيشية في التعداد تتألف من:

1. أفراد الأسرة الأصليين المتواجدون في مسكن الأسرة ليلة 2017/12/01.
2. الزوار من خارج فلسطين الذين قضوا ليلة 2017/12/01 في مسكن الأسرة (أقارب أو غير أقارب).

3. الزوار من داخل الوطن (يقيمون في الضفة الغربية وقطاع غزة) (الأسرة بأكملها) إذا كانت ستقضي الفترة من 01-2017/12/24 مع الأسرة.
4. الخدم والسائقون والطباخون ومن في حكمهم الذين يعملون لدى الأسرة، ويقيمون معها بصفة معتادة.
5. المواليد الجدد الذين ولدوا قبل ليلة 2017/12/01 وما زالوا على قيد الحياة ليلة 2017/12/01، سواء كانوا مع الأسرة أو ما زالوا في المستشفى.
6. الأفراد المقيمون مع الأسرة والذين قضوا ليلة 2017/12/01 مع الأسرة وتوفوا بعد ليلة 2017/12/01.
7. الأفراد المقيمون مع الأسرة ولكنهم لم يتواجدوا ليلة 2017/12/01 مع الأسرة وتضم الفئات التالية:-
  - أفراد الأسرة الذين قضوا ليلة 2017/12/01 في زيارة أسرة أخرى داخل فلسطين.
  - المشتغلون في نوبات/ ورديات عمل ليلية في المصانع أو المستشفيات أو المطارات أو في المعابر أو غيرها من أماكن العمل.
  - أفراد الأسرة الذين قضوا ليلة 2017/12/01 مسافرين على الطرق العامة داخل فلسطين.
  - صيادو الأسماك الذين قضوا ليلة 2017/12/01 على المراكب والسفن في المياه الإقليمية.
  - أفراد الأسرة العاملون في الأجهزة الأمنية أينما كان مكان تواجدهم ليلة 2017/12/01.
  - أفراد الأسرة المقيمون مع الأسرة والذين تصادف وجودهم خارج فلسطين بصفة مؤقتة ولمدة أقل من سنة بغرض العمل والعودة كل سنة بشكل معتاد أو لقضاء بعض الأعمال أو السياحة أو الزيارة أو الحج أو العمرة أو العلاج أو لأي سبب آخر.
  - المرضى الذين قضوا ليلة 2017/12/01 في المستشفيات ومرافقيهم وكذلك الأفراد الذين قضوا ليلة 2017/12/01 في أماكن الحجز والتوقيف في الشرطة وما شابه ذلك.
  - الأفراد الذين قضوا ليلة 2017/12/01 في دور العبادة (كالمساجد والكنائس).
  - أفراد الأسرة الفلسطينيين المقيمون معها عادة وتواجدوا ليلة 2017/12/01 في أحد الفنادق داخل فلسطين.
  - الطلبة الذين يدرسون في الخارج بغض النظر عن فترة التغيب في الخارج.
  - الطلبة الذين يدرسون في الجامعات والمعاهد والمراكز داخل فلسطين وبصرف النظر عن مكان تواجدهم ليلة 2017/12/01.
  - الأفراد الأسرى والمعتقلين في السجون الإسرائيلية بغض النظر عن مدة اعتقالهم.
  - الأفراد الذين يقيمون مع الأسرة بصورة معتادة لكن تصادف عدم تواجدهم مع أسرهم ليلة 2017/12/01 لأي سبب.

#### وقد استثنى من قائمة أفراد الأسرة الفئات التالية:

1. الأفراد الذين توفوا قبل ليلة 2017/12/01.
2. الأفراد الذين ولدوا بعد ليلة 2017/12/01.
3. الأفراد المتواجدون ليلة 2017/12/01 بصفة معتادة كنزلاء في دور العجزة، ودور الأيتام، ومساكن الطلبة الجماعية (للطلبة الذين ليس لهم مكان إقامة معتادة داخل فلسطين)، ومصحات الأمراض النفسية، والسجون الفلسطينية، حيث سيتم عد جميع من يقيم بهذه الأماكن في أماكن تواجدهم.

وتقسم الأسر التي تم عدّها إلى:

1. أسرة خاصة: هي الأسرة التي ينطبق عليها تعريف الأسرة السابق الذكر.
2. مسكن عام (أسرة جماعية): وهي الأسر التي تم عدّها في الأماكن التي ينطبق عليها تعريف المسكن العام السابق الذكر وتسمى أيضاً أسر المؤسسات.

#### الأسرة الفلسطينية:

هي الأسرة الخاصة التي تكون فيها جنسية رب الأسرة فلسطيني. أما الأسرة غير الفلسطينية فهي الأسرة التي تكون فيها جنسية رب الأسرة غير فلسطيني بغض النظر عن جنسية باقي الأفراد.

#### أنواع الأسر الخاصة:

تقسم الأسر الخاصة (المعيشية) حسب تركيبها الأسري إلى الأنواع التالية:

1. أسرة من فرد واحد: وهي الأسرة التي تتكون من شخص واحد فقط.
2. أسرة نووية: وهي الأسر المعيشية التي تتكون كإفّة من نواة أسرية واحدة، وتتشكل من أسرة مؤلفة من زوجين فقط أو من زوجين مع ابن أو ابنة (بالدم فقط وليس بالتبني) أو أكثر أو أب (رب الأسرة) لديه ابن أو ابنة أو أكثر أو أم (رب الأسرة) لديها ابن أو ابنة أو أكثر، مع عدم وجود أي شخص من الأقرباء الآخرين أو من غيرهم.
3. أسرة ممتدة: هي الأسر المكونة من أسرة نووية أو أكثر مع وجود أفراد آخرين يعيشون معهم وترتبطهم علاقة بتلك الأسرة.
4. أسرة مركبة: هي الأسرة المكونة من أسرة نووية أو أكثر مع وجود فرد أو أفراد يعيشون معها ولا ترتبطهم علاقة قرابة بهذه الأسرة.

#### متوسط حجم الأسرة: (مؤشر)

يمثل متوسط عدد الأفراد للأسرة الخاصة الواحدة ويساوي مجموع الأفراد لفئة معينة مقسوماً على عدد أسر تلك الفئة.

#### الجنس:

يصنف الجنس إلى ذكر أو أنثى.

#### العمر بالسنوات الكاملة:

يعرف العمر على أنه الفترة الزمنية بين تاريخ الميلاد ولحظة الإسناد الزمني للتعداد معبراً عنه بالسنوات الكاملة.

#### الجنسية (الجنسية الأصلية):

الجنسية هي التبعية السياسية للفرد كما يدلّ بها الفرد، وقد تكون فلسطيني، أردني، مصري، برازيلي، فرنسي، ... الخ.

#### حالة اللجوء:

حالة اللجوء خاصة بالفلسطينيين الذين هجروا من فلسطين التي احتلتها إسرائيل عام 1948 وتشمل الأبناء الذكور منهم وأحفادهم.

تصنّف إلى:

1. **لاجئ مسجل:** إذا كان الفرد لاجئاً وله اسم مسجل في بطاقة التسجيل (المؤن) الصادرة عن وكالة الغوث.
2. **لاجئ غير مسجل:** إذا كان الفرد لاجئاً إلا أنه غير مسجل في بطاقة وكالة الغوث (المؤن) لأي سبب كان.
3. **ليس لاجئاً:** هو كل فلسطيني ليس لاجئاً مسجلاً أو لاجئاً غير مسجل.

### صعوبة/ إعاقة:

الأشخاص الذي يعانون من صعوبات بدنية أو عقلية أو ذهنية أو حسية طويلة الأجل وكذلك الحواجز والمواقف والبيئات المختلفة، التي تحول دون مشاركتهم مشاركة فعالة في مجتمعهم على قدم المساواة مع الآخرين.

### صعوبة/ إعاقة البصر:

الأشخاص الذين لديهم بعض صعوبات أو عجز في الرؤيا والتي تحد من قدرتهم على أداء واجباتهم اليومية، على سبيل المثال قد لا يستطيع القراءة، مثل قراءة الإشارات على اللافتات في الشوارع أثناء قيادة السيارة، وقد لا يستطيع الرؤيا بعين واحدة بشكل جيد، أو قد لا يستطيع الرؤيا إلا ما هو أمامه وليس على الجوانب، بمعنى أن أي مشكلة في الرؤيا يعتبرونها صعوبة يجب تحديدها وحصرها.

### صعوبة/ إعاقة السمع:

الأشخاص الذين لديهم بعض صعوبات أو عجز في السمع والتي تساهم في الحد من قدرتهم على أداء أي جزء وجانب في أدائهم اليومي، مثل صعوبة سماع شخص يتكلم في مكان مزدحم وفيه ضجيج، أو لا يستطيع أن يسمع شخص يتكلم معه مباشرة وبصوت عادي (دون صراخ، أو صوت مرتفع)، وتحديد من لا يستطيع السمع بأذن واحدة أو كلاهما.

### صعوبة/ إعاقة الحركة واستخدام الأيدي:

الأشخاص الذين لديهم بعض صعوبات أو عجز في التنقل والتجول على الأقدام والتي قد تحد أو لا تحد من أدائهم للأنشطة اليومية، فمثلاً قد يجد صعوبة في مشي مسافة قصيرة، أو مشكلة في الصعود والهبوط على السلالم والدرج والمناطق الوعرة، ولا يستطيع مشي أي مسافة دون استراحة أو توقف، أو لا يستطيع المشي دون الاعتماد على عصا أو عكاز أو أجهزة المشي، أو لا يستطيع الوقوف على القدمين لأكثر من دقيقة ويحتاج كرسي بعجلات للتنقل من مكان لآخر. وتشمل هذه الصعوبة/الإعاقة الأفراد الذين لديهم صعوبات في التحرك داخل المنزل أو خارجه، وكذلك المشي لفترات تزيد عن 15 دقيقة وكذلك استخدام الأيدي والأصابع لمسك الأدوات أو الكتابة وغيرها، ورفع 2 لتر ماء على مستوى النظر مستخدماً الأيدي.

### صعوبة/ إعاقة التذكر والتركيز:

يشمل الصعوبة في التالية: التذكر والتركيز، اتخاذ القرارات، فهم الكلام، قراءة شيء مكتوب، التعرف على الأشخاص، الاستدلال على المناطق واستخدام الخريطة، العمليات الحسابية والقراءة والتفكير، مثل الأشخاص الذين يجدون صعوبة في الفهم والإدراك للقيام بالأنشطة اليومية، مثلاً أن يجد صعوبة في الاستدلال على المنزل والأماكن في المحيط، لا يستطيع التركيز فيما يعمل، أو ينسى أين هو أو تذكر الشهر أو الذي قبله، عدم فهم ما قاله شخص ما، نسيان تناول الأدوية أو عدم تناول الطعام، عدم فهم ومعرفة ما يدور حوله. كما تشمل عدم قدرة الشخص على فهم الأشياء أو التعامل مع الآخرين، ويشمل نسيان فعل الأشياء المهمة، والأشخاص الذين يعانون من ضعف الذاكرة مثل نسيان وجود مكان الأشياء في البيت، وكذلك صعوبة في التركيز على فعل الأشياء لمدة 10 دقائق.



### صعوبة/ إعاقة التواصل:

عدم قدرة الشخص على تبادل المعلومات والأفكار مع الآخرين والتعامل معهم من خلال استخدام النطق، أو الإشارة أو الحركة أو الكتابة للمعلومات التي يرغبون بتبادلها مع الآخرين، وقد يكون ذلك ناتجاً عن عجز في السمع أو الكلام، أو عدم القدرة الذهنية بتفسير وإدراك ما يقوله الآخرين من إشارات وكلمات وحركات.

### سبب الصعوبة/ الإعاقة

سبب العجز أو الإعاقة هو السبب الرئيسي الذي نتج عنه العجز أو الإعاقة المحددة لدى الفرد، وتصنف الأسباب كالتالي:

1. **خلفي/ وراثي:** إذا كان سبب الصعوبة أو الإعاقة الرئيسي يعود لأسباب ما قبل الولادة، وتشمل الأسباب الوراثية.
2. **ظروف متعلقة بالحمل/ بالولادة:** إذا كان سبب الصعوبة أو الإعاقة للفرد ظروف متعلقة بحمل الأم أو بالولادة، أي الأسباب المتعلقة بالحمل أو الولادة نفسها.
3. **مرض:** إذا كان سبب الصعوبة أو الإعاقة الرئيسي ناتجاً عن مرض معين مثل شلل الأطفال.
4. **سوء المعاملة الجسدية والنفسية:** بمعنى أن الفرد أصيب بصعوبة أو بإعاقة ناجمة عن تعذيب نفسي أو جسدي تعرض له من شخص أو جهة أخرى، وهنا يجب الانتباه إلى أن المقصود هو تعرض الفرد لنوع/أنواع من التعذيب النفسي و/أو الجسدي من قبل أفراد أسرته، المعلم في المدرسة، أفراد مجهولين، جهة معينة. يستثنى من ذلك الأفراد الذين تعرضوا لتعذيب نفسي أو جسدي داخل سجون الاحتلال الإسرائيلي والذين تعرضوا لأي اعتداء من قوات الاحتلال الإسرائيلي أو المستوطنين، حيث يتم اختيار سبب الصعوبة أو الإعاقة لهؤلاء هو إجراءات إسرائيلية.
5. **كبر السن:** بمعنى أن الفرد يعاني من صعوبة أو الإعاقة بسبب الهرم وكبر السن وهذه الحالة تنطبق فقط على كبار السن (60 سنة فأكثر).
6. **إصابة عمل:** إذا كانت الصعوبة أو الإعاقة ناتجة عن إصابة عمل أثناء تأدية الفرد لعمله.
7. **حادث سير:** الصعوبة أو الإعاقة ناتجة عن حوادث السير بمختلف أنواعها أو حوادث الدهس.
8. **حادث من نوع آخر:** إذا كانت الصعوبة أو الإعاقة ناتجة عن أي حادث من الحوادث الأخرى مثل السقوط من فوق المباني، الحريق، الغرق، حوادث إطلاق النار وما إلى ذلك، مع التأكيد على أن أي سبب من هذه الأسباب إذا كان خلال العمل يعتبر إصابة عمل.
9. **إجراءات إسرائيلية:** إذا كان الفرد يعاني من أي صعوبة أو إعاقة جراء أي إعتداء من قوات الجيش الإسرائيلي أو المستوطنين ويتمثل الإعتداء بالضرب أو إطلاق الرصاص أو أي إعتداءات أخرى أثناء الإنتفاضة، أو العدوان الإسرائيلي المتتالي على قطاع غزة وغيرها.
10. **حرب:** إذا كان السبب نتيجة إصابة أثناء حرب ولا يشمل ذلك الإنتفاضة الأولى أو الثانية.
11. **الضغط النفسي:** حالة من التوتر النفسي الشديد، والتعصب، يحدث بسبب عوامل خارجية تضغط على الفرد، وتخلق عنده حالة من اختلال التوازن واضطراب في السلوك.
12. **أخرى:** إذا كان سبب الصعوبة أو الإعاقة الرئيسي خارجاً عن إطار الأسباب سابقة الذكر.

### التأمين الصحي

هو تعويض عن خسارة مادية ترتبط بتغطية التكاليف المتعلقة بمشكلة صحية ما وعلاجها.

**مرض مزمن**

المرض الذي يصاحب الفرد بصورة قد تكون لفترة طويلة أو مستمرة ولا يمكن الشفاء منه، ويكون مشخص من قبل طبيب مختص ويتناول له علاج بشكل مستمر. ومن الأمراض المزمنة التالية: مرض ضغط الدم، مرض السكري، قرحة بالمعدة، أمراض القلب، السرطان، أمراض الكلى، أمراض الكبد، أمراض المفاصل، هشاشة عظام، ثلاثيميا، الصرع، الربو، ألم مزمن في الظهر، أمراض الغدد.

**رياض الأطفال:**

هي كل مؤسسة تعليمية تقدم تربية للطفل قبل مرحلة التعليم الأساسي بسنتين على الأكثر، وتحصل على ترخيص مزاولة المهنة من وزارة التربية والتعليم. وتقسّم إلى مرحلتين: مرحلة البستان؛ يكون الأطفال فيها عادة في سن الرابعة ومرحلة التمهيدي ويكون الأطفال فيها عادة في سن الخامسة.

**الالتحاق بالتعليم النظامي:**

يقصد بالالتحاق، تسجيل الفرد بأحد مراحل التعليم النظامية، سواء أكان منتظماً أو منتسباً. ومرحل التعليم النظامية تشمل المرحلة الابتدائية أو الإعدادية (الأساسية) أو الثانوية أو الكليات والمعاهد الأكاديمية أو المهنية التي تعطي شهادات دبلوم متوسط أو المرحلة الجامعية.

1. **ملتحق حالياً:** إذا كان الفرد ملتحقاً حالياً في أحد مراحل التعليم النظامي.
2. **التحق وترك:** إذا كان الفرد قد ترك أحد مراحل التعليم النظامي دون الحصول على شهادة إتمام هذه المرحلة.
3. **التحق وتخرج:** إذا كان الفرد تخرج من أي مرحلة تعليمية نظامية ولم يلتحق بأي مرحلة بعدها.
4. **لم يلتحق أبداً:** إذا كان الفرد غير ملتحق حالياً ولم يسبق له الالتحاق بأي مرحلة تعليمية نظامية.

**عدد سنوات الدراسة التي أتمها الفرد بنجاح:**

هي عدد سنوات الدراسة النظامية التي أتمها الفرد بنجاح بالسنوات الكاملة. ولا تحسب سنوات الانقطاع ولا سنوات الرسوب أو سنوات رياض الأطفال من عدد سنوات الدراسة، كما لا تحسب السنة الحالية التي لم تنتهي للملتحق حالياً من ضمن سنوات الدراسة، ولا تعتبر الدورات التدريبية من ضمن عدد السنوات الدراسية النظامية.

**أمي:**

إذا كان الفرد لا يستطيع القراءة والكتابة معاً بأي لغة كانت ولم يحصل على أي شهادة من التعليم النظامي.

**ملم:**

إذا كان الفرد يستطيع القراءة والكتابة دون إنهاء أي مرحلة من المراحل التعليمية المذكورة بحيث يمكنه قراءة وكتابة جملة بسيطة.

**العامل:**

هو الفرد الذي عمره 7 سنوات فأكثر والذي باشر عملاً معيناً ولو لساعة واحدة خلال الفترة المرجعية سواء كان لحسابه أو لحساب الغير، باجر أو بدون اجر أو في مصلحة العائلة أو كان غائب عن عمله بشكل مؤقت (بسبب المرض، عطلة، توقف مؤقت أو أي سبب آخر)، ويصنف العاملون حسب عدد ساعات العمل الأسبوعية إلى عاملين (1-14) ساعة،

عاملين 15 ساعة فأكثر وكذلك الأفراد الغائبون عن أعمالهم بسبب المرض، أو إجازة مدفوعة الأجر، أو إغلاق أو إضراب أو توقيف مؤقت وما شابه ذلك.

#### العلاقة بقوة العمل:

هي حالة الفرد العملية من حيث كونه داخل أو خارج القوة العاملة وتصنف كالاتي:

1. **عامل من 1-14 ساعة:** هو الفرد الذي عمره (7 سنوات فأكثر) وينطبق عليه مفهوم العمل ويعمل عادة من 1-14 ساعة في الأسبوع.

2. **عامل من 15-34 ساعة:** هو الفرد الذي عمره (7 سنوات فأكثر) وينطبق عليه مفهوم العمل ويعمل عادة من 15-34 ساعة في الأسبوع.

3. **عامل من 35-45 ساعة خلال الأسبوع:** هو الفرد الذي عمره (7 سنوات فأكثر) وينطبق عليه مفهوم العمل ويعمل عادة من 35-45 ساعة في الأسبوع.

4. **عامل 46 ساعة فأكثر:** هو الفرد الذي عمره (7 سنوات فأكثر) وينطبق عليه مفهوم العمل ويعمل عادة 46 ساعة فأكثر في الأسبوع.

5. **لا يعمل ويريد العمل - سبق له العمل وبحث عن عمل خلال 4 أسابيع الماضية:** الفرد الذي عمره (7 سنوات فأكثر) وسبق له العمل لمدة تزيد عن اسبوعين بشكل متواصل خلال فترة ماضية، بمعنى أن هذا الفرد لم يعمل ولو لساعة واحدة خلال فترة الإسناد الزمني (الاسبوع الماضي لليلة الإسناد الزمني) بالرغم من انه يريد العمل، ولديه الرغبة في العمل أو الحاجة له وبحث عنه خلال 4 أسابيع الماضية بشكل جاد باتباعه أحد طرق البحث عن العمل وهي التسجيل في مكاتب الاستخدام، أو التسجيل في نقابة العاملين، أو مراجعة الأصدقاء أو الأقارب، أو مراجعة شخصية لاماكن العمل، أو قراءة الجريدة بهدف الحصول على فرصة عمل، أو بحث عن مبنى أو ارض أو آلات أو أجهزة بغرض إنشاء مشروع خاص، أو تدبير موارد مالية. مع ملاحظة أن هذه الفئة هي الفئة التي عملت في السابق لمدة أسبوعين بشكل متواصل خلال السنوات الثلاثة السابقة.

6. **لا يعمل ويريد العمل - لم يسبق له العمل وبحث عن عمل خلال 4 أسابيع الماضية:** هو الفرد الذي عمره (7 سنوات فأكثر) لم يسبق له العمل خلال أي فترة سابقة ولم يعمل ولو لساعة واحدة خلال فترة الإسناد ولديه الرغبة في العمل أو الحاجة له وبحث عنه 4 أسابيع الماضية بشكل جاد باتباعه أحد طرق البحث عن العمل وهي التسجيل في مكاتب الاستخدام، أو التسجيل في نقابة العاملين، أو مراجعة الأصدقاء أو الأقارب، أو مراجعة شخصية لاماكن العمل، أو قراءة الجريدة بهدف الحصول على فرصة عمل، أو بحث عن مبنى أو ارض أو آلات أو أجهزة بغرض إنشاء مشروع خاص، أو تدبير موارد مالية.

**لا يعمل ولا يريد العمل:** الأفراد الذي أعمارهم (7 سنوات فأكثر) ولا ينطبق عليهم مفهوم العاملين أو العاطلين عن العمل، ويتم تصنيفهم خارج القوى العاملة، بمعنى أن هذا الفرد لم يعمل ولو لساعة واحدة خلال فترة الإسناد الزمني، ولم يبحث عن عمل ولا يرغب في العمل ويندرج تحت هذا التعريف:

7. **التفرغ للدراسة/ التدريب:** هو الفرد الذي عمره (7 سنوات فأكثر) والذي يواظب على دراسة منتظمة بهدف الحصول على مؤهل علمي وغير مرتبط بعمل معين خلال فترة الإسناد، وتجدر الإشارة هنا إلى أن الأعمال المنزلية والهوايات لا تدخل ضمن العمل.

8. **التفرغ لأعمال المنزل:** هي الأنثى التي عمرها (7 سنوات فأكثر) غير العاملة والقادرة على العمل ولا تبحث عنه وغير المنتظمة في دراسة معينة وتقوم بأعمال المنزل بهدف خدمة الأسرة ولا يشمل ذلك خدمة بيوت الغير مقابل أجر نقدي أو عيني إذ أن هذا النوع من الخدمة يعتبر ضمن العمل.
9. **العجز/كبر السن/مرض:** هو الفرد الذي لا يمكنه مباشرة أي نوع من العمل بسبب إصابته بمرض مزمن أو بسبب أية إعاقة، وتشمل هذه الفئة أيضا جميع الأفراد غير القادرين على العمل بسبب تقدمهم في السن.
10. **وجود إيراد:** إذا كان الفرد قادراً على العمل ولكنه لا يعمل ولا يرغب في العمل ولا يبحث عنه وذلك لوجود إيراد له من عقارات.
11. **تقاعد:** إذا كان الفرد قادراً على العمل ولكنه لا يعمل ولا يرغب في العمل ولا يبحث عنه وذلك لحصوله على تقاعد.
12. **أخرى:** تشمل أي فرد لم ينطبق عليه جميع ما ذكر سابقاً مثل، المسجون، أو الفرد القادر على العمل إلا أنه لا يرغب به ولا يبحث عنه وليس له إيراد من جهة أخرى مثل الأبناء والبنات غير الملتحقين بالمدارس ولا تنطبق عليهم أي حالة مما سبق.

#### الحالة الزوجية للفرد:

هي حالة الفرد الشخصية الحالية التي يكون عليها ذلك الفرد الذي يبلغ من العمر 14 سنة فأكثر وقت فترة الإسناد، والمتعلقة بقوانين وعادات الزواج المعمول بها في البلد.

وقد تكون إحدى الحالات الآتية:

1. **لم يتزوج أبداً:** هو الفرد الذي يبلغ عمره 14 سنة فأكثر، ولم يتزوج زوجاً فعلياً وفقاً للعرف السائد (أي لم يتم الدخول بعد) ولم يعقد قرانه ولم يكن قد تزوج في السابق.
2. **عقد لأول مرة:** هو الفرد الذي يبلغ عمره 14 سنة فأكثر، وقد تم تسجيل عقد زواج رسمي له من قبل المحكمة ولكنه لم يتزوج فعلياً وفقاً للعرف السائد (أي لم يتم الدخول بعد) وليس مطلقاً أو أرملاً من زواج سابق، ولا يشمل الذكر المتزوج حالياً وعقد قرانه للمرة الثانية حيث يعتبر متزوج.
3. **متزوج:** هو الفرد الذي يبلغ عمره 14 سنة فأكثر والمتزوج زوجاً فعلياً وفقاً للعرف السائد سواء كان الزوجان مقيمان معاً وقت الإسناد الزمني أم لا. وبغض النظر عن حالته السابقة، ويعتبر الرجل المتزوج أكثر من مرة ويوجد حالياً زوجة واحدة أو أكثر في عصمته متزوجاً.
4. **مطلق:** هو الفرد الذي يبلغ عمره 14 سنة فأكثر وسبق له الزواج فعلاً وانحل آخر زواج بالطلاق المسجل شرعاً ولم يتزوج مرة أخرى.
5. **أرمل:** هو الفرد الذي يبلغ 14 سنة فأكثر وسبق له الزواج فعلاً وانحل آخر زواج له بوفاة الطرف الآخر، ولم يتزوج مرة أخرى.
6. **منفصل:** هو الفرد الذي يبلغ عمره 14 سنة فأكثر وسبق له الزواج فعلاً وانحل آخر زواج له بسبب ما ودون أي إثبات مسجل رسمياً وقانونياً، ولم يتزوج مرة أخرى.

#### المسكن (الوحدة السكنية):

هو مكان مستقل ومنفصل للسكن (مبنى أو جزء من مبنى) معد لإقامة أسرة معيشية واحدة، أو وحدة سكنية غير معدة للسكن لكنها مشغولة كمسكن لأسرة معيشية وقت التعداد. وقد تكون الوحدة السكنية مشغولة أو خالية، وقد تكون وحدة

سكنية غير تقليدية مسكونة أو أي مكان آخر مسكوناً كمسكن لأسرة معيشية في وقت التعداد. وتشمل هذه الفئة مساكن من مختلف المستويات من حيث ديمومتها وصلاحياتها للسكن.

### نوع المسكن:

يقصد بنوع المسكن الشكل الهندسي أو المعماري للمسكن. والذي قد يكون فيلا، أو دار، أو شقة، أو غرفة مستقلة، أو أي شكل آخر. مثل (براكية أو خيمة...الخ).

1. **فيلا:** هي مبنى قائم بذاته مشيد من الحجر النظيف عادة، ومعد أصلاً لسكن أسرة واحدة عادة، ويتكون من طابق واحد بجناحين أو من طابقين أو أكثر، يصل بينهما درج داخلي، ويخصص أحد الأجنحة في حالة الطابق الواحد أو الطابق الثاني للنوم، والجناح الآخر أو الطابق الأرضي للاستقبال والمطبخ والخدمات بمختلف أنواعها، كما يتوفر في الغالب للفيلاد حديقة تحيط بها بغض النظر عن مساحتها بالإضافة إلى سور يحيط بها من الخارج، وكراج للسيارة كما يغطي السطح العلوي للفيلاد بمادة القرميد على الأغلب، ويمكن أن يوجد ضمن حدود الفيلا أحد المباني أو الملاحق ويكون من مكوناتها.
2. **دار:** مبنى معد أصلاً لسكن أسرة واحدة أو أكثر، وقد تتكون الدار من طابق واحد أو طابقين تستغلها أسرة واحدة، وقد تكون الدار مقسمة إلى وحدات سكنية منفصلة كل منها تشمل المرافق الخاصة بها ويقدم بكل منها أسرة مستقلة، فيعتبر كل مسكن شقة.
3. **شقة:** هي جزء من دار أو عمارة تتكون من غرفة أو أكثر مع المرافق من مطبخ وحمام ومرحاض، ويقفل عليها جميعاً باب خارجي، وهي معدة لسكن أسرة واحدة، ويمكن الوصول إليها عن طريق درج أو ممر يؤدي إلى الطريق العام.
4. **غرفة مستقلة:** هي غرفة قائمة بذاتها ليس بها مرافق بل تشترك عادة مع غيرها من الغرف في المرافق (مطبخ - حمام - مرحاض) وهي معدة أصلاً للسكن.
5. **خيمة:** مبنى قائم بذاته مصنوع من القماش أو الوبر أو الشعر وعادة ما توجد في التجمعات البدوية.
6. **براكية/كرفان/بركس:** هو مبنى قائم بذاته مؤقت وغير تقليدي للسكن، ويتكون من غرفة واحدة أو أكثر وتكون المادة الغالبة للجدران الخارجية والسطح من الزنك (الصاج) أو التتاك أو الاسبست، أو البلاستيك المقوى (فيبر كلاس)، أو مبنى يتكون سقفه من المواد السابقة أو الخشب أو ما شابه ومادة البناء للجدران الخارجية من الطوب الإسمنتي ومواد أخرى، وذلك بغض النظر عن استعماله الحالي والمواد التي يثبت بها جدرانه.
7. **أخرى:** مساكن لا يمكن تصنيفها كأحد الأنواع السابقة، مثل الأكواخ والكهوف والمغارات والأكشاك بشرط أن تكون مشغولة بسكن أو عمل وقت التعداد.

### الغرفة:

بأنها حيز في وحدة سكنية أو مكان آخر للسكن، محاط بجدران تمتد من الأرضية إلى السقف أو السطح، لا تقل مساحتها عن أربعة أمتار مربعة، وتعتبر الشرفات (الفرنديات) المقززة غرفة إذا كانت مساحتها مساوية أو تزيد عن أربعة أمتار مربعة ومستخدمة لأي غرض من الأغراض المعيشية، وتعتبر الصالة غرفة، ولا يعتبر من ضمن الغرف كل من المطبخ والحمام والمرحاض والممرات. كما لا يعتبر من الغرف تلك المخصصة للحيوانات والدواجن وكذلك الغرف المستخدمة للعمل فقط.

**حيازة المسكن:**

يمثل كيفية حيازة الأسرة للمسكن وتكون إحدى الحالات الآتية:

1. ملك: إذا كان المسكن ملكاً للأسرة أو لأحد أفرادها الذين يقيمون بالمسكن عادة إقامة معتادة.
2. مستأجر غير مفروش: إذا كان المسكن مستأجراً دون أثاث مقابل إيجار يتم دفعه شهرياً أو كل مدة معينة.
3. مستأجر مفروش: إذا كان المسكن مستأجراً مع الأثاث والتجهيزات.
4. دون مقابل: في حالة حيازة المسكن دون دفع أي مبالغ كأن يكون المالك أب أو أم أو أحد أقارب رب الأسرة أو أحد أفرادها الذين لا يقيمون بالمسكن أو مقدما من جهة أخرى دون مقابل.
5. مقابل عمل: إذا كان المسكن مقدماً للأسرة نتيجة علاقة عمل تربط أحد أفراد الأسرة بجهة العمل دون دفع إيجار، وسواء كانت هذه الجهة تملك المسكن أو تقوم هي بدفع الإيجار للمالك الأصلي.
6. أخرى: في حالة حيازة الأسرة للمسكن بأي وسيلة أخرى غير الحالات السابقة.

**المصدر الرئيسي لمياه الشرب:**

وهو المصدر الأكثر استخداماً من قبل الأسرة من أجل الشرب ويكون إحدى الحالات الآتية:

1. شبكة مياه عامة متصلة بالمسكن: وهي وصول المياه عبر أنابيب شبكة المياه إلى داخل المسكن (بواسطة تمديدات الأنابيب الداخلية) واتصالها بوحدة أو أكثر من الحنفيات، على سبيل المثال، في المطبخ و/ أو الحمام.
2. بئر ارتوازي محمي/ ينبوع محمي: البئر هو حفرة عميقة بالأرض حفرت أو شقت بهدف الوصول للمياه الجوفية، حيث يمكن استخراج الماء منه باستخدام مضخة أو وسائل أخرى. والينبوع يقصد به تدفق المياه الجوفية تلقائياً من الأرض وقد يكون في حفرة أو تدفق سطحي. وفي كلا الحالتين فإن البئر المحمي أو الينبوع المحمي من الأوساخ مثل فضلات الطيور والحشرات وغيرها من الملوثات الصحية بحيث يكون مفصول عن الملوثات الخارجية ومغطى بحيث لا يمكن دخول أي ملوث إليه.
3. بئر ارتوازي غير محمي/ ينبوع غير محمي: هو البئر أو الينبوع دون وجود غطاء يمنع وصول الطيور والأوساخ أو أي ملوثات أخرى لسطح المياه، ويكون معرضاً أكثر للملوثات الصحية.
4. مياه تجميع الأمطار: يقصد بها مياه الأمطار التي تُجمع من على أسطح المنازل أو غيره وتُجمع في آبار أو خزانات، ولا تعتبر المياه الجوفية مياه تجميع أمطار، بحيث يعتبر المصدر الرئيسي لهذه المياه هو مياه الأمطار، وفي حال تم تزويد هذا البئر من مصادر أخرى (تنكات، آبار ارتوازية، ينابيع، شبكة مياه عامة).
5. صهريج/ تنك/ عربة تجر صهريج صغير: يقصد بها الشاحنات الكبيرة أو الصغيرة أو التي تجرها الحيوانات أو أي وسيلة لنقل المياه باستخدام خزانات ناقله للماء للوحدة السكنية بغض النظر عن مكان تخزين المياه في الوحدة السكنية.
6. مياه زجاجات معدنية: هي المياه المشتراة في زجاجات أو جالونات محكمة الإغلاق، ولا يقصد به تخزين مياه المنزل في زجاجات أو جالونات.
7. حنفية عامة: مصدر من مصادر المياه من خلال حنفية متوفرة للعامة وتكون بالعادة موجودة في ساحة عامة أو مكان عام.
8. أخرى: في حال المصدر الرئيسي لمياه الشرب أخرى غير الحالات السابقة.

## الكهرباء:

اتصال المسكن بالكهرباء وقد صنفت على النحو التالي:

1. شبكة عامة: إذا كان المسكن متصلاً بالشبكة العامة للكهرباء، التابعة لشركة الكهرباء أو للمجلس البلدي أو القروي.
2. مولد خاص: إذا كان مصدر الكهرباء مولداً خاصاً يملكه صاحب المسكن أو مجموعة من الأفراد.
3. لا يوجد: في حالة عدم اتصال المسكن بالكهرباء.

## نوع المراض الذي تستخدمه الأسرة:

أنواع المراض الذي تستخدمه الأسرة.

1. مراض متصل بشبكة مجاري عامة: شبكة مجاري عامة صممت للتخلص من الفضلات البشرية والمياه العادمة من الوحدة السكنية الى خارج البيئة المحيطة بالمنزل، وهي تشمل على انابيب ومناهل ومضخات وآليات للتخلص من الفضلات.
2. مراض متصل بحفرة امتصاصية: وهي حفرة في الارض بهدف تجميع الفضلات البشرية والمياه العادمة، وجدرانها فيها ثقب او فتحات تمكنها من تسريب المياه إلى الأرض المحيطة بها.
3. مراض متصل بحفرة صماء: وهي حفرة في الارض بهدف تجميع الفضلات البشرية والمياه العادمة، وجدرانها غير قابلة لتسريب المياه إلى الأرض المحيطة بها.
4. مراض متصل بمصرف مفتوح: وهو اتصال المصارف المنزلية بمنطقة خارج المنزل وليس الى شبكة عامة او حفرة (في الواد مثلاً).
5. لا يوجد مراض، في البرية، في الحقل: ليس في المسكن مراض.
6. أخرى: إذا كان نوع المراض الذي يستخدمه أفراد الاسرة غير ما ذكر أعلاه.

## استخدام الحاسوب:

هو القيام بالاستخدامات الأساسية مثل: تشغيل الجهاز والدخول إلى ملفات معينة، ونقل وحفظ الملفات وإنشائها خلال الثلاثة أشهر الأخيرة.

## المبنى:

هو أي بناء مستقل قائم بذاته مؤلف من غرفة أو أكثر أو مساحات أخرى، يغطيه سقف، وغالباً ما يكون محاطاً بجدران خارجية أو جدران فاصلة تمتد من الأساسات حتى السقف، وقد يكون المبنى سقفاً قائماً على دعائم فقط أي دون جدران مبنية، وفي بعض الحالات يمكن اعتبار أي بناء دون سقف مكون من مساحة محاطة بجدران "مبنى". ويمكن أن يكون المبنى مستخدماً أو متوقع استخدامه لأغراض سكنية أو تجارية أو صناعية، فمثلاً يمكن أن يكون المبنى مصنعاً أو متجرّاً أو منزلاً منفصلاً أو عمارة سكنية أو مستودعاً أو غير ذلك، كما يمكن أن يكون المبنى خالياً أو مغلقاً أو مهجوراً أو مبنى تحت التشطيب أو مبنى تحت التشييد.

## الاستخدام الحالي للمبنى:

- كيفية استخدام المبنى وقت الحصر بصرف النظر عن الغرض الأساسي من إنشاء المبنى وتكون إحدى الحالات الآتية:
1. للسكن فقط: إذا كان المبنى مستخدماً للسكن فقط مثل المباني السكنية العادية، مع ملاحظة أن المبنى المستخدم جزئياً للسكن وباقي أجزائه غير مستخدمة فيعتبر للسكن فقط.

2. **للسكن والعمل:** إذا كانت بعض الوحدات السكنية في المبنى مستخدمة للسكن والبعض الآخر مستخدمة للعمل. من أمثلة ذلك عمارة بها بعض الشقق السكنية وبعض الشقق تستخدم للعمل فهي للسكن والعمل، كما أن المبنى المعد للسكن وتستخدم جميع طوابقه وشققه للسكن باستثناء الطابق الأرضي الذي يستخدم كمخازن أو دكاكين أو كراجات يعتبر المبنى للسكن والعمل، كما أن المبنى المعد أصلاً للعمل (مثل المصنع، المدرسة، المسجد، ...الخ) إلا أن به أسرة تقيم بصفة معتادة يعتبر للسكن والعمل والمساكن العامة (مثل دور الأيتام ودور العجزة والفنادق).
3. **للعمل فقط:** هو المبنى المستخدم بشكل كامل للعمل فقط ولا توجد به أسر مقيمة بصفة معتادة، مع ملاحظة أن المبنى المستخدم جزئياً للعمل وباقي أجزائه غير مستخدمة يعتبر للعمل.
4. **مغلق:** إذا كان المبنى مشغولاً بأسرة أو أكثر أو مستخدماً للعمل ولكنه وجد مغلقاً طوال فترة الحصر.
5. **خالي:** إذا كان المبنى صالح للسكن أو العمل ولكن لا يقيم به أحد أو غير مستغل طوال فترة الحصر (عادة ما يكون معروضاً للبيع أو الإيجار).
6. **مهجور:** هو المبنى غير المستغل لفترات طويلة بسبب عدم الصلاحية ويحتاج إلى إجراء بعض التصليحات والترميمات الضرورية والأساسية ليصبح صالحاً للسكن. ومن هذه المباني أيضاً المباني التي لا يستطيع مالكوها استخدامها بسبب الإجراءات الإسرائيلية. أما المباني المهدامة جزئياً والآيلة للسقوط لا تعتبر مباني.
7. **تحت التشطيب:** هو المبنى الذي أنجز هيكله الخارجي بالكامل، أي تم الانتهاء من بناء كافة الطوابق ولكن ما زالت عمليات التشطيب الداخلي مثل (القضارة، التبليط، تمديد الكهرباء والماء،...) قيد الانجاز وهو غير جاهز للاستعمال.

#### المنشأة:

المنشأة هي مؤسسة أو جزء منها تقع في مكان واحد وتتخصص بشكل أساسي بنشاط إنتاجي رئيسي واحد (غير مساعد) حيث يحقق هذا النشاط الرئيسي غالبية القيمة المضافة. (مع احتمالية الإنتاج من أنشطة ثانوية) وتتوفر عنها بيانات بما يسمح بحساب فائض التشغيل، أي توفر بيانات عن كل من: العمال، والمصاريف، والإنتاج والإيرادات، والأصول الثابتة. ولا تعتبر الوحدات التي تنتج لأغراض خاصة بالمنشأة منشآت مستقلة إذا كانت تقع داخل المنشأة نفسها، إلا في حال كون نشاط هذه الوحدة التي تقوم بنشاط فرعي واضح احصائياً في حساباتها، أو إذا وجدت في موقع جغرافي مختلف عن المنشأة التي تخدمها فإنه يجب تمييزها كمنشأة مستقلة وتصنف وفقاً لنشاطها الرئيسي وينظر لها كوحدة منفصلة. وإذا وقعت خارج حدود المنشأة في مبنى مستقل وقدمت خدماتها فقط للمنشأة الأم فإنها تعتبر وحدة نشاط مساند، مثل المخازن أو كراج خاص بإصلاح معدات المنشأة ولا يؤدي خدمات إلا للمنشأة.

#### الحالة العملية:

هي حالة العمل في المنشأة وقت التعداد، وهي إحدى الحالات الآتية:

1. **عاملة:** هي منشأة تزاول العمل فعلاً ويعمل بها شخص واحد على الأقل، وتعتبر وحدات النشاط المساند منشآت عاملة والذي يعرف بان مخرجاته تستخدم في نفس المنشأة ولا تقدم للغير بشرط ان يعمل بها عامل واحد على الأقل.
2. **متوقفة مؤقتاً:** هي المنشأة المتوقفة عن العمل لأي سبب من الأسباب (سفر، مرض،...) ومحتوياتها لا تزال موجودة في المكان ولكنها متوقفة طوال فترة حصر المنشآت، من المتوقع أنها ستعود لممارسة نشاطها لاحقاً.



3. **تحت التجهيز:** هي المنشأة الجاري تجهيزها لغايات بدء ممارسة النشاط الاقتصادي، مثل القيام بأعمال الديكور والتأثيث، أو استكمال إجراءات التسجيل لدى الجهات الرسمية، لكنها لم تبدأ بالعمل فعلاً.
4. **مغلقة نهائياً:** هي المنشأة التي أغلقت بشكل نهائي وخرجت من السوق بتصفية حساباتها ومن ثم لم يعد لها وجود اقتصادي على أرض الواقع، وقد يكون مكانها لا يزال موجود ولكنه فارغ من أي محتويات.

### ملكية المنشأة:

تعني ذلك القطاع الذي تتبع له المنشأة من حيث سيطرته على إدارة المنشأة واتخاذ القرار فيها وهو في العادة القطاع الذي يمتلك أغلبية رأس المال (51%) فأكثر وتكون ملكية المنشأة إحدى الحالات الآتية:

1. **خاص وطني:** المنشآت المملوكة بنسبة 51% فأكثر من رأسمالها لأفراد أو مؤسسات القطاع الخاص المقيمة في فلسطين.
2. **خاص أجنبي:** هي المنشأة المملوكة بنسبة 51% فأكثر من رأسمالها لأفراد أو منشآت غير مقيمة في فلسطين ويشمل ذلك فروع الشركات الأجنبية في فلسطين على أن ذلك لا يشمل البعثات الدبلوماسية والرسمية لهذه الحكومات.
3. **قطاع أهلي:** المنشآت غير الهادفة للربح وتشمل الأحزاب والاتحادات والنقابات والجمعيات وكافة المنظمات والمؤسسات النسوية والشبابية والطلابية والكنائس والأديرة والمؤسسات التابعة لها.
4. **شركة حكومة وطنية:** المنشآت التي تمارس أنشطة اقتصادية ذات طبيعة سوقية ربحية ولكن تسيطر عليها الحكومة إما من خلال امتلاك 51% فأكثر من رأسمالها أو من خلال تشريعات أو مرسوم حكومي.
5. **شركة حكومة أجنبية:** الشركات التي تمارس أنشطة اقتصادية ذات طبيعة سوقية ربحية المملوكة للحكومات الأجنبية بنسبة 51% فأكثر من رأسمالها.
6. **حكومة مركزية:** كافة المنشآت (الوزارات والدوائر والهيئات) التي تتبع للسلطة الوطنية وتقدم خدمات الإدارة العامة. ويشمل ذلك المؤسسات التي تتبع لهذه المؤسسات وتقدم خدمات تعليمية وصحية واجتماعية كالمدارس والمستشفيات الحكومية والمساجد.
7. **سلطة محلية:** هي البلديات والمجالس القروية وما يتبع لها من منشآت خدمية كالمتنزهات والحدائق العامة والمكتبات العامة ومولدات الكهرباء التي تتبع المجلس القروي وما شابه.
8. **حكومة أجنبية:** هي المنشآت التي تتبع مباشرة لحكومة دولة أجنبية مثل السفارات والهيئات الدبلوماسية والقنصليات والممثليات.
9. **وكالة غوث:** ويشمل كافة مؤسسات وكالة غوث وتشغيل اللاجئين الفلسطينيين سواء كانت مكاتب الإدارة والخدمات أو المدارس والمستوصفات والمراكز التدريبية.
10. **هيئة دولية:** ومثال عليها منظمات الأمم المتحدة المختلفة (عدا وكالة الغوث) مثل اليونيسكو، UNDP وما شابه، والمؤسسات الدولية المماثلة (كالصليب الأحمر الدولي والبنك الدولي، وصندوق النقد الدولي...).

### العاملون (في المنشآت):

هم كافة من يعمل في المنشأة فعلاً (ذكراً كان أم أنثى) نصف الوقت فأكثر الخاص بدوام المنشأة بشكل مستمر، على أن يكونوا ضمن قوائم العاملين في تاريخ الإسناد، والذين تبلغ أعمارهم (عشر سنوات فأكثر) وسواء كانوا من أصحاب المنشأة الذين يعملون لحسابهم أو من أفراد الأسرة العاملين دون أجر أو المستخدمين بأجر سواء كان الأجر نقدي أم عيني، وذلك

في فترة الإسناد الزمني المحددة وهي في 2017/08/31. ولا يشمل المتدربين في المنشأة أو المرسلين في بعثات أو إجازات طويلة الأمد غير مدفوعة الأجر، ولا يشمل أيضاً العاملين بدوام جزئي في المنشأة وهم الذين يعملون أقل من نصف الوقت الخاص بدوام المنشأة. ويلاحظ أن عدد العاملين يجب أن يشمل العاملين في وحدات الأنشطة المساندة التابعة للمنشأة، مثال ذلك العاملون في المخازن التابعة للمنشأة أو العاملون في ورش الإصلاح الخاصة بالمنشأة نفسها في مناطق أخرى.

### النشاط الاقتصادي الرئيسي:

هو طبيعة العمل الذي تمارسه المنشأة والذي قامت من أجله حسب التصنيف الدولي الموحد للأنشطة الاقتصادية (التتقيح الرابع) ويسهم بأكبر قدر من القيمة المضافة في حالة تعدد الأنشطة داخل المنشأة الواحدة.

## 2.1 التصنيفات

اعتمد في عملية جمع ومعالجة البيانات الإحصائية على التصنيفات المعتمدة والمستخدمه في الجهاز وفق المعايير الدولية وبما يتلاءم مع الخصوصية الفلسطينية.

1. دليل التجمعات السكانية الفلسطينية، 2017
2. دليل التصنيف المهني الفلسطيني حسب التصنيف الدولي المعياري للمهن (ISCO-8)
3. دليل التصنيف الصناعي الفلسطيني حسب التصنيف الصناعي الدولي الموحد لجميع الأنشطة الاقتصادية (ISIC Rev. 4)
4. دليل الجنسيات والدول
5. دليل التصنيف الدولي المعياري للتخصصات ومجالات التدريب، (ISCED-2013)

## الفصل الثاني

### النتائج الرئيسية<sup>1</sup>

يعرض هذا الفصل النتائج الرئيسية لأبرز مؤشرات التعداد العام للسكان والمساكن في محافظة رام الله والبيرة، 2017 والذي نفذ خلال الفترة (2017/12/1 – 2017/12/24) على مستوى الفرد، الأسرة وظروف المسكن.

#### 1.2 النتائج النهائية للسكان

##### 1.1.2 السكان والتركيب النوعي

### 102.2 ذكر لكل مائة أنثى

تشير النتائج النهائية إلى أن عدد السكان الكلي في محافظة رام الله والبيرة منتصف ليلة 2017/12/1-11/30 بلغ 328,861 فرداً، ويشمل هذا العدد 6,668 فرداً تم تقديرهم بناءً على نتائج الدراسة البعدية وتمثل نسبة نقص الشمول 2.1% من إجمالي السكان في محافظة رام الله والبيرة، فيما بلغ عدد السكان الذين تم عددهم فعلاً 322,193 فرداً منهم 162,833 ذكراً، و159,360 أنثى، بنسبة جنس مقدارها 102.2 ذكر لكل مائة أنثى. بالمقارنة مع تعداد 2007 فقد بلغ عدد السكان الذين تم عددهم فعلاً في محافظة رام الله والبيرة في حينه 262,941 فرداً، وعليه فقد بلغت نسبة الزيادة في عدد السكان بين التعدادين 17.6% (انظر/ي جدول 1). ويشكل عدد سكان محافظة رام الله والبيرة ما نسبته 6.9% من مجموع سكان فلسطين البالغ عددهم 4,781,248 فرداً.

##### 2.1.2 التركيب العمري للسكان

### أكثر من ثلث السكان في محافظة رام الله والبيرة أعمارهم أقل من 15 سنة

تشير النتائج إلى أن المجتمع الفلسطيني المقيم في محافظة رام الله والبيرة ما زال فتياً، حيث بلغ عدد السكان الذين تم عددهم وتتراوح أعمارهم بين 0-14 سنة 111,294 فرداً يشكلون ما نسبته 35.1% من مجمل السكان في المحافظة، كما بلغ عدد السكان الذين تتراوح أعمارهم بين 15-64 سنة 192,795 فرداً يشكلون ما نسبته 60.9% من مجمل السكان في المحافظة، أما باقي السكان أي الذين تبلغ أعمارهم 65 سنة فأكثر فقد بلغ عددهم 12,554 فرداً بنسبة 4.0% من مجمل السكان (انظر/ي جدول 1، 2).

وبالمقارنة مع بيانات فلسطين فقد شكل السكان الذين تم عددهم وتتراوح أعمارهم بين 0-14 سنة في محافظة رام الله والبيرة ما نسبته 6.1% من مجمل السكان في فلسطين لنفس الفئة العمرية، وبلغت نسبة الأفراد الذين تتراوح أعمارهم بين 15-64 سنة في محافظة رام الله والبيرة 7.1% من مجمل السكان في فلسطين لنفس الفئة العمرية، في حين بلغ نسبة السكان الذين تبلغ أعمارهم 65 سنة فأكثر 8.3% من مجمل السكان في فلسطين لنفس الفئة العمرية.

<sup>1</sup> تم احتساب النسب في هذا الفصل على أساس الحالات المبينة خصائصها فقط ما لم يرد غير ذلك.

## 2.2 النتائج النهائية لخصائص السكان الأساسية

## 1.2.2 انتشار الإعاقة

## 1.5% من الأفراد الفلسطينيين في محافظة رام الله والبيرة ذوي إعاقة

تشير النتائج النهائية للتعداد في محافظة رام الله والبيرة إلى أن عدد السكان الفلسطينيين<sup>2</sup> ذوي الإعاقة بلغ 4,763 فرداً منهم 2,482 ذكراً و2,281 أنثى. وحول انتشار الإعاقات وفقاً لنوعها، بينت النتائج أن إعاقة الحركة واستخدام الأيدي الأكثر انتشاراً حيث بلغ عددها 2,262 وشكلت ما نسبته 0.7% من مجمل السكان الفلسطينيين في المحافظة، تلتها إعاقة البصر؛ 1,471 وشكلت ما نسبته 0.5% ثم إعاقات السمع؛ 1,080 بنسبة 0.3% فالتواصل؛ 1,073 بنسبة 0.3% وأخيراً إعاقات التذكر والتركيز؛ 997 بنسبة 0.3%، (انظر/ي جدول 9).

نسبة الإعاقات للسكان الفلسطينيين في محافظة رام الله والبيرة حسب نوع الإعاقة، 2017

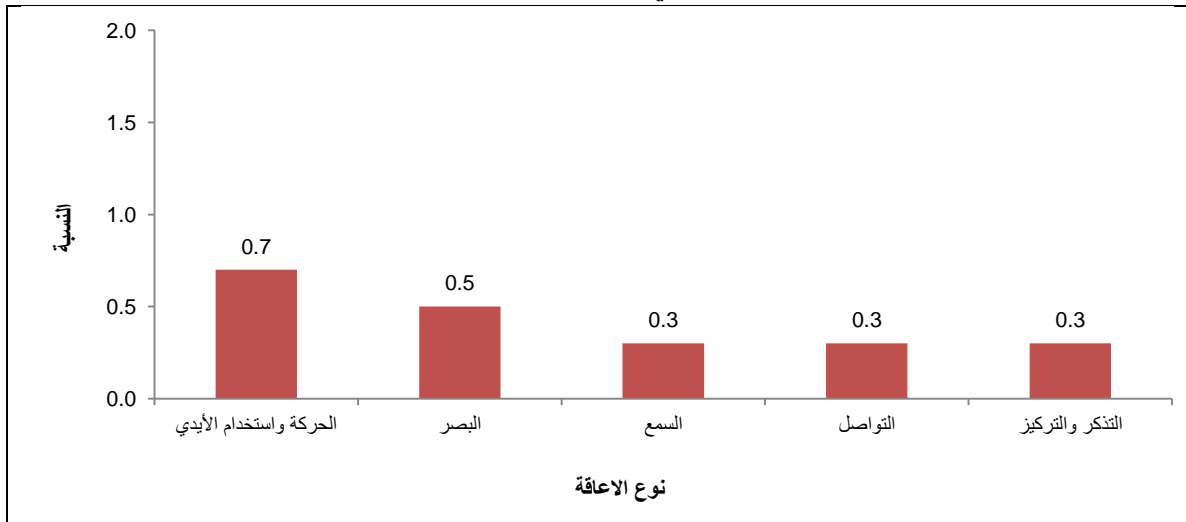

## 2.2.2 الخصائص الأساسية للتعليم

## أكثر من ثلث السكان الفلسطينيين في محافظة رام الله والبيرة في العمر (5 سنوات فأكثر) ملتحقون بالتعليم

بلغ عدد السكان الفلسطينيين في العمر 5 سنوات فأكثر الملحقين بالتعليم في محافظة رام الله والبيرة 99,062 فرداً يشكلون ما نسبته 35.9% من مجمل السكان الفلسطينيين 5 سنوات فأكثر في المحافظة، كما بلغ عدد السكان الفلسطينيين (3-5 سنوات) الملحقين برياض الأطفال في محافظة رام الله والبيرة 14,088 فرداً أي ما نسبته 61.8% من مجمل السكان لنفس الفئة العمرية في المحافظة (انظر/ي جدول 5، 6).

كما وأشارت النتائج إلى أن عدد السكان الفلسطينيين 10 سنوات فأكثر الحاصلين على مؤهلات بكالوريوس فأعلى في محافظة رام الله والبيرة بلغ 43,174 فرداً وهذا يشكل ما نسبته 18.2% من مجمل السكان الفلسطينيين الذين أعمارهم 10 سنوات فأكثر في المحافظة (انظر/ي جدول 7).

<sup>2</sup> تمثل عدد حالات الإعاقة لدى الفرد وليس عدد الأفراد ذوي الإعاقة.

### التوزيع النسبي للسكان الفلسطينيين (10 سنوات فأكثر) في محافظة رام الله والبيرة حسب الحالة التعليمية، 2017

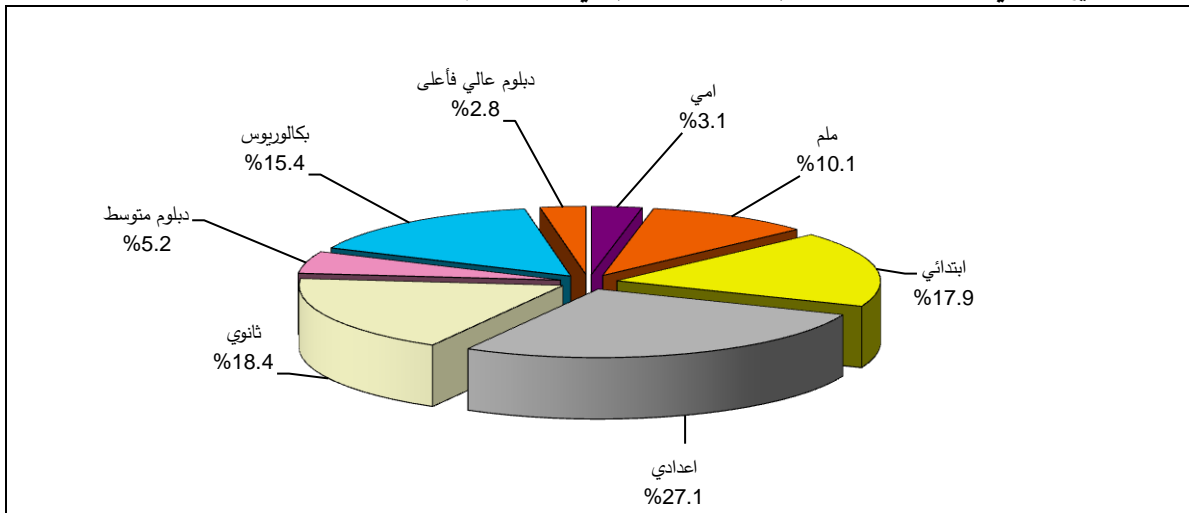

وحول انتشار الأمية في محافظة رام الله والبيرة فقد أشارت النتائج إلى أن عدد الأميين من بين السكان الفلسطينيين 10 سنوات فأكثر بلغ 7,339 فرداً وهذا يشكل ما نسبته 3.1% من مجمل السكان الذين أعمارهم 10 سنوات فأكثر في المحافظة (انظر/ي جدول 7).

بالمقارنة مع التعدادات السابقة خلال الفترة 1997-2017 في محافظة رام الله والبيرة يمكن ملاحظة أن معدل الأمية قد شهد إنخفاضاً واضحاً، حيث انخفض معدل الأمية بين الذكور من 5.3% عام 1997 إلى 1.3% عام 2017، في حين انخفض معدل الأمية بين الإناث بشكل أكبر من 18.2% عام 1997 إلى 4.9% عام 2017، مما أدى إلى تقليص الفجوة بين الجنسين من 12.9% عام 1997 إلى 3.6% عام 2017.

### معدل الأمية بين السكان الفلسطينيين (10 سنوات فأكثر) في فلسطين ومحافظة رام الله والبيرة حسب الجنس، 1997، 2007، 2017

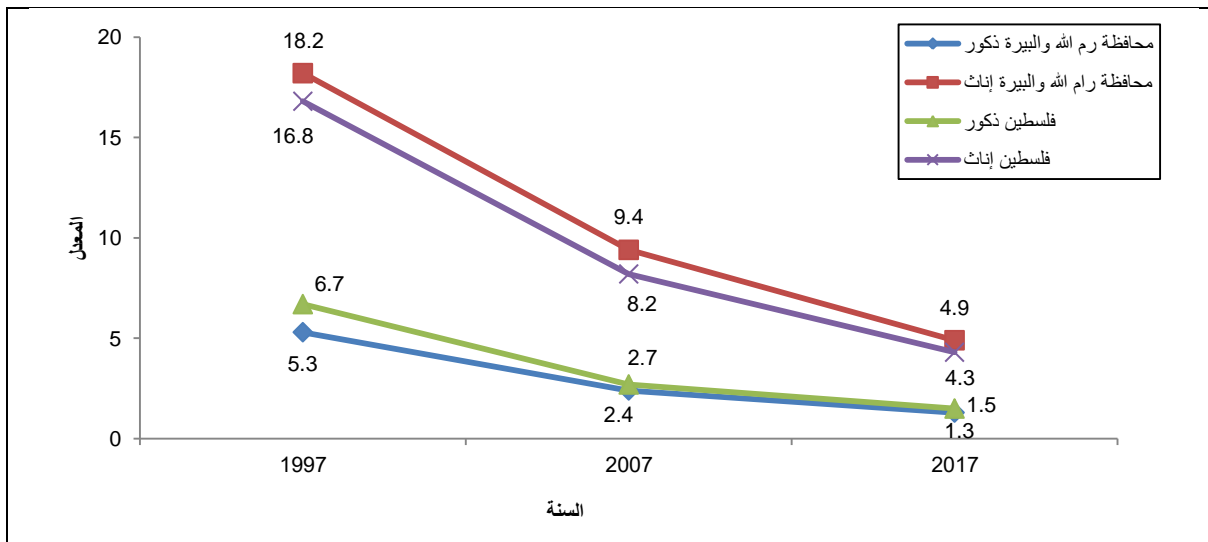

## 3.2.2 الخصائص الأساسية للعمل

## 8.5% نسبة البطالة في محافظة رام الله والبيرة

بلغ عدد السكان الفلسطينيين العاطلين عن العمل في العمر 15 سنة فأكثر في محافظة رام الله والبيرة 8,436 فرداً، ويشكلون ما نسبته 8.5% من مجموع السكان الفلسطينيين النشيطين اقتصادياً لنفس الفئة العمرية في المحافظة. وبلغ عدد الذكور العاطلين عن العمل في العمر 15 سنة فأكثر 5,361 فرداً، ويشكلون ما نسبته 7.0% من مجمل الذكور النشيطين اقتصادياً لنفس الفئة العمرية في المحافظة. فيما بلغ عدد الإناث في العمر 15 سنة فأكثر والعاطلات عن العمل 3,075 أنثى، ويشكلن ما نسبته 13.8% من مجمل الإناث النشيطات اقتصادياً لنفس الفئة العمرية في المحافظة. (انظر/ي جدول 8).

## 4.2.2 الخصائص الأساسية للزواج

## أكثر من نصف السكان الفلسطينيين في محافظة رام الله والبيرة في العمر (14 سنة فأكثر) متزوجون

أظهرت النتائج أن عدد السكان 14 سنة فأكثر المتزوجون في محافظة رام الله والبيرة بلغ 123,773 فرداً يشكلون ما نسبته 58.9% من مجمل السكان لنفس الفئة العمرية في المحافظة، منهم 60,773 ذكراً أي ما نسبته 57.6% من مجمل الذكور 14 سنة فأكثر، و63,000 أنثى ويشكلن ما نسبته 60.1% من مجمل الإناث 14 سنة فأكثر، بينما بلغ عدد الحالات الأخرى (مطلق، أرمل، منفصل) 8,816 فرداً يشكلون ما نسبته 4.2% من مجمل السكان الذين أعمارهم 14 سنة فأكثر. (انظر/ي جدول 3).

## التوزيع النسبي للسكان (14 سنة فأكثر) في محافظة رام الله والبيرة حسب الحالة الزوجية، 2017

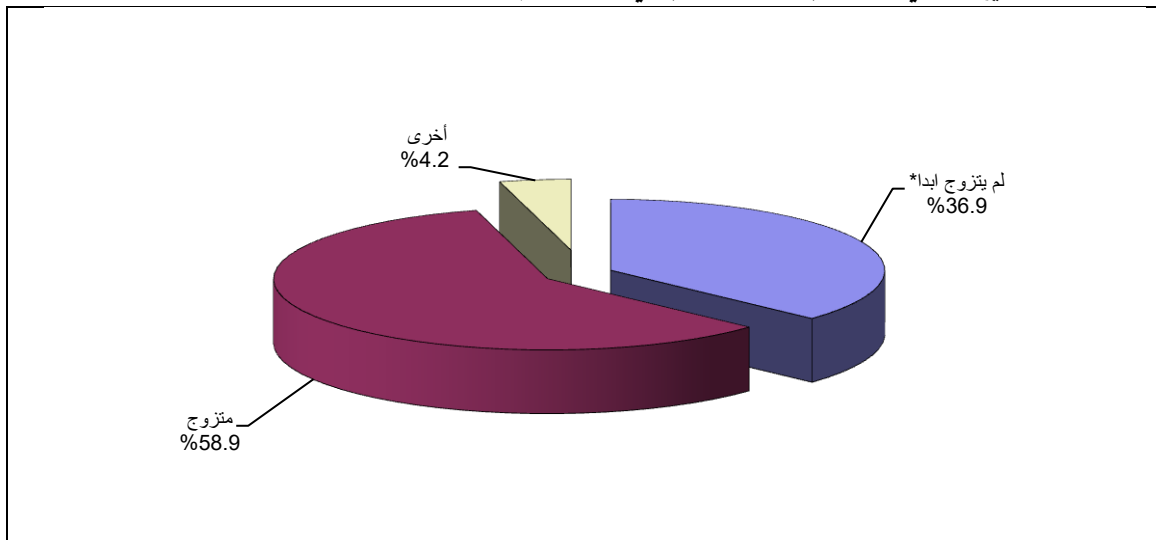

\* تشمل الأفراد الذين لم يتزوجوا أبداً ومن عقد قرانهم لأول مرة

## 3.2 عدد الأسر الخاصة

## 4.6 فرداً متوسط حجم الأسرة في محافظة رام الله والبيرة

أشارت النتائج النهائية للتعداد أن عدد الأسر الخاصة الإجمالي في محافظة رام الله والبيرة بلغ 70,188 أسرة، وقد بلغ متوسط حجم الأسرة 4.6 فرداً، يذكر أن هذا المتوسط قد انخفض خلال الفترة 1997-2017، حيث بلغ 5.9 عام 1997 و5.3 عام 2007 (انظر/ي جدول 1). في حين أن متوسط حجم الاسرة في فلسطين 5.1 فرد بواقع 4.8 فرد في الضفة الغربية و5.6 فرد في قطاع غزة.

## 4.2 المساكن المأهولة

## 1.4.2 المساكن المأهولة حسب نوع المسكن

## أكثر نصف المساكن المأهولة في محافظة رام الله والبيرة تصنف على أنها دار

تشير النتائج النهائية للتعداد إلى أن عدد المساكن المأهولة في محافظة رام الله والبيرة بلغ 70,188 مسكناً، بواقع 44,591 مسكناً مأهولاً تصنف على أنها شقق بما نسبته 64.8% من إجمالي المساكن المأهولة، وبلغ عدد المساكن المصنفة دار 22,080 مسكناً بما نسبته 32.1%، فيما بلغ عدد المساكن المأهولة المصنفة فيلا 1,710 مساكن وبلغت نسبتها 2.5% (انظر/ي جدول 20).

## التوزيع النسبي للمساكن المأهولة في فلسطين والضفة الغربية ومحافظة رام الله والبيرة حسب نوع المسكن، 2017

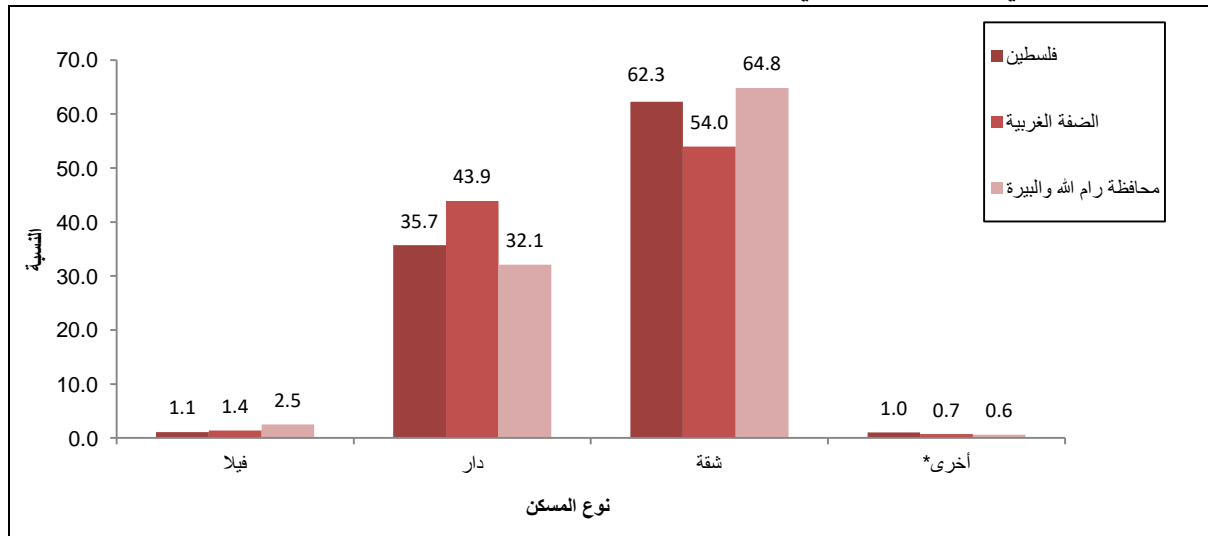

\* أخرى تشمل المساكن المأهولة المصنفة (غرفة مستقلة، خيمة، براكية/كرفان/بركس، ومساكن أخرى)

#### 2.4.2 المصدر الرئيسي لمياه الشرب

**99.2% من الأسر الخاصة في محافظة رام الله والبيرة تستخدم مصدر مياه شرب آمن**

تشكل الشبكات العامة المصدر الرئيسي لمياه الشرب لـ 62,665 أسرة في محافظة رام الله والبيرة، وتستخدم 99.2% من الأسر مصدر مياه شرب آمن (شبكة المياه العامة الموصولة بالمسكن، حنفية عامة، بئر ارتوازي محمي/ ينبوع محمي، مياه تجميع الأمطار، ومياه زجاجات معدنية). (انظر/ي جدول 16).

#### 3.4.2 السلع المعمرة

**29.0% من الأسر الخاصة في محافظة رام الله والبيرة يتوفر لديها جهاز تابلت أو آيباد واحد على الأقل**

أظهرت النتائج أن 49.0% من الأسر في محافظة رام الله والبيرة تمتلك سيارة خصوصية، فيما بلغت نسبة الأسر التي يتوفر لديها تلفزيون (S-D screen /LCD/ LED) 81.9% من الأسر، و89.7% من الأسر يتوفر لديها هاتف ذكي واحد على الأقل، و29.0% من الأسر يتوفر لديها جهاز تابلت أو آيباد واحد على الأقل. (انظر/ي جدول 17، 18).



## الجدول الاحصائية Statistical Tables



## جدول 1: ملخص نتائج التعداد في محافظة رام الله والبيرة 1997، 2007، 2017

Table 1: Summary Results of Census in Ramallah &amp; Al-Bireh Governorate 1997, 2007, 2017

Indicator	2017		2007		1997		المؤشر
	النسبة (%)	العدد No.	النسبة (%)	العدد No.	النسبة (%)	العدد No.	
<b>Total Population*</b>							السكان الكلي*
<b>Both Sexes</b>	<b>100.0</b>	<b>328,861</b>	<b>100.0</b>	<b>279,730</b>	<b>100.0</b>	<b>213,582</b>	كلا الجنسين
Males	50.5	166,197	50.3	140,827	50.1	106,988	ذكور
Females	49.5	162,664	49.7	138,903	49.9	106,594	إناث
<b>Total Households Counted</b>							الأسر التي تم عدّها
<b>Total</b>	<b>100.0</b>	<b>70,229</b>	<b>100.0</b>	<b>49,677</b>	<b>100.0</b>	<b>34,785</b>	المجموع
Private Households	99.9	70,188	99.9	49,637	99.9	34,760	أسر خاصة
Institutional Households	0.1	41	0.1	40	0.1	25	أسر جماعية
<b>Sex Ratio (Male Per 100 Female)</b>		<b>102.2</b>		<b>101.4</b>		<b>100.4</b>	نسبة الجنس (عدد الذكور لكل 100 أنثى)
<b>Average Household Size</b>		<b>4.6</b>		<b>5.3</b>		<b>5.9</b>	متوسط حجم الأسرة
<b>Palestinian Refugee</b>	<b>28.6</b>	<b>89,833</b>	<b>30.0</b>	<b>76,811</b>	<b>29.2</b>	<b>59,255</b>	اللاجئون الفلسطينيون
<b>Age Distribution**</b>							التوزيع العمري**
0 - 14	34.5	111,294	38.1	100,092	43.2	88,659	14 - 0
15 - 64	59.8	192,795	55.5	145,870	52.1	106,968	64 - 15
65+	3.9	12,554	3.9	10,240	4.7	9,700	+ 65
Not Stated	1.7	5,550	2.6	6,739	0.1	121	غير مبين
<b>Total</b>	<b>100.0</b>	<b>322,193</b>	<b>100.0</b>	<b>262,941</b>	<b>100.0</b>	<b>205,448</b>	المجموع
<b>Median Age at First Marriage (Palestinian Population 14 Years and over)</b>							العمر الوسيط عند الزواج الأول (السكان الفلسطينيون 14 سنة فأكثر)
Males		25.0		24.0		24.0	ذكور
Females		20.0		19.0		19.0	إناث
<b>Illiterate Palestinian Population 10 Years and over</b>							السكان الفلسطينيون الأميون 10 سنوات فأكثر
<b>Both Sexes</b>	<b>3.1</b>	<b>7,339</b>	<b>5.9</b>	<b>11,039</b>	<b>11.8</b>	<b>16,645</b>	كلا الجنسين
Males	1.3	1,512	2.4	2,224	5.3	3,724	ذكور
Females	4.9	5,827	9.4	8,815	18.2	12,921	إناث
<b>Palestinian Population With Disability</b>	<b>1.5</b>	<b>4,763</b>	<b>1.8</b>	<b>4,718</b>	<b>1.7</b>	<b>3,558</b>	السكان الفلسطينيون ذوو الإعاقة
<b>Unemployed Palestinian Population 15 Years and over</b>							السكان الفلسطينيون 15 سنة فأكثر العاطلون عن العمل
<b>Both Sexes</b>	<b>8.5</b>	<b>8,436</b>	<b>11.1</b>	<b>7,408</b>	<b>12.7</b>	<b>6,422</b>	كلا الجنسين
Males	7.0	5,361	10.8	5,851	12.6	5,505	ذكور
Females	13.8	3,075	12.1	1,557	13.5	917	إناث
<b>Unemployed Palestinian Population 18 Years and over</b>							السكان الفلسطينيون 18 سنة فأكثر العاطلون عن العمل
<b>Both Sexes</b>	<b>8.0</b>	<b>7,751</b>	<b>10.5</b>	<b>6,852</b>	<b>12.1</b>	<b>5,849</b>	كلا الجنسين
Males	6.3	4,695	10.1	5,336	12.0	5,007	ذكور
Females	13.8	3,056	11.8	1,516	12.6	842	إناث
<b>Average Housing Density</b>		<b>1.1</b>		<b>1.3</b>		<b>1.7</b>	متوسط كثافة السكن

\*Includes population counted, and also includes the uncouneted population estimates according to post enumeration survey.

\* تشمل من تم عددهم فعلاً بالإضافة لتقديرات عدد السكان الذين لم يتم عددهم على ضوء نتائج الدراسة البعدية.

\*\* Includes population counted does not include uncouneted population estimates according to post enumeration survey. It's worth mentioning that percentages related to this indicator include not stated values.

\*\* تشمل السكان الذين تم عددهم فعلاً ولا يشمل تقديرات عدد السكان الذين لم يتم عددهم على ضوء نتائج الدراسة البعدية. تجدر الإشارة الى ان النسب الخاصة بهذا المؤشر تشمل غير المبين.

## جدول 2: السكان في محافظة رام الله والبيرة حسب التجمع والجنس وفئة العمر، 2017

Table 2: Population in Ramallah &amp; Al-Bireh Governorate by Locality, Sex and Age Group, 2017

Locality	Sex	المجموع Total	Age Group																التجمع		
			غير مبين Not Stated	+ 65	64 - 15	64 - 60	59 - 55	54 - 50	49 - 45	44 - 40	39 - 35	34 - 30	29 - 25	24 - 20	19 - 15	14 - 0	14 - 10	9 - 5		4 - 0	
Ramallah & Al-Bireh Governorate	T	322,193	5,550	12,554	192,795	6,578	9,662	12,288	14,222	16,989	19,612	22,870	27,746	30,673	32,155	111,294	34,719	37,484	39,091	م	محافظة رام الله والبيرة
	M	162,833	2,818	5,471	97,473	3,248	4,950	6,236	7,247	8,692	9,790	11,446	13,906	15,575	16,383	57,071	17,696	19,187	20,188	ذ	
	F	159,360	2,732	7,083	95,322	3,330	4,712	6,052	6,975	8,297	9,822	11,424	13,840	15,098	15,772	54,223	17,023	18,297	18,903	إ	
Qarawat Bani Zeid	T	3,394	0	89	2,047	64	92	112	136	149	186	232	326	374	376	1,258	379	419	460	م	قرارة بني زيد
	M	1,770	0	39	1,055	33	48	58	73	82	91	118	178	190	184	676	199	239	238	ذ	
Mazari' an Nubani	T	2,421	0	116	1,477	52	75	87	123	133	150	199	268	257	828	279	267	282	م	مزارع النوباني	
	M	1,234	0	50	751	26	36	50	55	66	66	73	107	138	134	433	149	144	140		ذ
Kafr 'Ein	T	1,187	0	66	726	26	39	37	68	67	67	77	92	130	123	395	130	123	142	إ	كفر عين
	M	953	0	45	585	28	19	47	42	42	65	68	96	92	86	323	103	105	115	ذ	
Beit Reema	T	993	0	51	578	29	26	35	38	58	52	67	93	91	89	364	105	127	132	إ	بيت رما
	M	4,308	0	187	2,720	108	145	171	192	270	242	265	442	478	407	1,401	440	474	487	م	
Deir Ghassana	T	2,225	0	82	1,407	55	65	89	90	143	118	130	246	258	213	736	229	256	251	ذ	دير غصانة
	M	2,083	0	105	1,313	53	80	82	102	127	124	135	196	220	194	665	211	218	236	إ	
A'rura	T	1,682	0	138	1,023	68	67	72	57	88	105	123	164	155	124	521	152	194	175	م	عازورة
	M	848	0	67	506	25	26	29	30	49	54	59	95	73	66	275	72	111	92	ذ	
A'wein	T	834	0	71	517	43	41	43	27	39	51	64	69	82	58	246	80	83	83	إ	عينون
	M	3,088	0	135	1,929	62	89	135	145	161	180	211	262	335	349	1,024	323	317	384	م	
Turmusa'yya	T	1,567	0	49	1,010	29	45	63	85	82	85	116	133	177	195	508	156	156	196	ذ	ترمسعيا
	M	1,521	0	86	919	33	44	72	60	79	95	95	129	158	154	516	167	161	188	إ	
Al Lubban al Gharbi	T	3,474	0	153	2,152	68	107	144	184	185	178	219	285	391	391	1,169	389	393	387	م	اللبن الغربي
	M	1,755	0	64	1,074	30	56	71	94	86	88	109	150	195	195	617	190	213	214	ذ	
	T	1,719	0	89	1,078	38	51	73	90	99	90	110	135	196	196	552	199	180	173	إ	
	M	2,449	0	206	1,336	52	73	111	102	119	151	127	99	187	315	907	390	312	205	م	
	T	1,142	0	82	574	16	37	43	40	58	61	40	39	92	148	486	211	170	105	ذ	
	M	1,307	0	124	762	36	36	68	62	61	90	87	60	95	167	421	179	142	100	إ	
	T	1,556	0	58	986	34	53	68	92	66	68	98	141	196	170	512	172	153	187	م	
	M	795	0	20	497	15	25	36	45	32	29	48	77	100	90	278	79	94	105	ذ	
	F	761	0	38	489	19	28	32	47	34	39	50	64	96	80	234	93	59	82	إ	

## جدول 2 (تابع): السكان في محافظة رام الله والبيرة حسب التجمع والجنس وفئة العمر، 2017

Table 2 (Cont.): Population in Ramallah &amp; Al-Bireh Governorate by Locality, Sex and Age Group, 2017

Locality	Sex	المجموع Total	Age Group																فئة العمر	التجمع	
			غير مبين Not Stated	+ 65	64 - 15	64 - 60	59 - 55	54 - 50	49 - 45	44 - 40	39 - 35	34 - 30	29 - 25	24 - 20	19 - 15	14 - 0	14 - 10	9 - 5			4 - 0
Sinjil	T	5,707	0	228	3,526	102	163	232	286	304	353	349	449	604	684	1,953	667	638	648	م	سيفجل
	M	2,813	0	93	1,738	44	82	108	138	155	176	161	225	303	346	982	310	332	340	ذ	
	F	2,894	0	135	1,788	58	81	124	148	149	177	188	224	301	338	971	357	306	308	إ	
Deir as Sudan	T	2,146	0	72	1,360	53	79	79	101	106	109	158	223	228	224	714	196	256	262	م	دير السودان
	M	1,099	0	22	713	26	35	44	58	49	57	88	116	113	127	364	94	122	148	ذ	
	F	1,047	0	50	647	27	44	35	43	57	52	70	107	115	97	350	102	134	114	إ	
Rantis	T	3,159	0	83	1,891	76	109	109	113	132	184	254	337	316	261	1,185	284	367	534	م	رنتيس
	M	1,645	0	30	996	43	50	56	57	71	108	145	179	147	140	619	155	194	270	ذ	
	F	1,514	0	53	895	33	59	53	56	61	76	109	158	169	121	566	129	173	264	إ	
Jilijliya	T	628	0	66	378	23	32	27	32	29	41	33	39	56	66	184	74	56	54	م	جلجليا
	M	273	0	24	158	9	10	10	12	15	17	13	20	22	30	91	39	23	29	ذ	
	F	355	0	42	220	14	22	17	20	14	24	20	19	34	36	93	35	33	25	إ	
A'jjul	T	1,393	0	54	842	26	50	60	56	67	87	109	124	138	125	497	144	176	177	م	عجول
	M	700	0	21	422	15	22	30	29	41	40	64	56	71	54	257	76	87	94	ذ	
	F	693	0	33	420	11	28	30	27	26	47	45	68	67	71	240	68	89	83	إ	
Al Mughayyir	T	2,854	0	110	1,552	40	59	70	109	121	180	194	220	261	298	1,192	360	390	442	م	المغوير
	M	1,449	0	55	789	19	26	37	55	65	95	96	105	143	148	605	198	184	223	ذ	
	F	1,405	0	55	763	21	33	33	54	56	85	98	115	118	150	587	162	206	219	إ	
A'bud	T	2,140	0	174	1,348	75	89	105	108	109	146	166	185	187	178	618	199	205	214	م	عابود
	M	1,104	0	86	703	35	37	58	49	62	78	94	98	107	85	315	90	114	111	ذ	
	F	1,036	0	88	645	40	52	47	59	47	68	72	87	80	93	303	109	91	103	إ	
An Nabi Salih	T	519	0	27	341	16	20	24	32	31	23	28	48	54	65	151	68	35	48	م	النبي صالح
	M	277	0	13	184	7	11	13	18	10	12	16	32	28	37	80	40	18	22	ذ	
	F	242	0	14	157	9	9	11	14	21	11	12	16	26	28	71	28	17	26	إ	
Khirbet Abu Falah	T	4,367	0	222	2,655	98	129	159	178	213	236	319	373	479	471	1,490	475	499	516	م	خربة أبو فلاح
	M	2,227	0	100	1,366	46	67	81	86	98	128	160	201	267	232	761	246	247	268	ذ	
	F	2,140	0	122	1,289	52	62	78	92	115	108	159	172	212	239	729	229	252	248	إ	
Rawabi	T	706	0	9	500	10	30	30	53	61	52	60	60	79	65	197	80	60	57	م	روابي
	M	367	0	6	253	8	17	19	29	31	30	27	24	32	36	108	45	35	28	ذ	
	F	339	0	3	247	2	13	11	24	30	22	33	36	47	29	89	35	25	29	إ	

## جدول 2 (تابع): السكان في محافظة رام الله والبيرة حسب التجمع والجنس وفئة العمر، 2017

Table 2 (Cont.): Population in Ramallah &amp; Al-Bireh Governorate by Locality, Sex and Age Group, 2017

Locality	Sex	المجموع Total	Age Group																فئة العمر	التجمع	
			غير مبين Not Stated	+ 65	64 - 15	64 - 60	59 - 55	54 - 50	49 - 45	44 - 40	39 - 35	34 - 30	29 - 25	24 - 20	19 - 15	14 - 0	14 - 10	9 - 5			4 - 0
Umm Safa	T	677	0	29	406	14	27	33	20	45	39	55	60	53	60	242	68	84	90	م	أم صفا
	M	351	0	18	208	6	14	14	10	26	15	29	29	28	37	125	29	47	49	ذ	
	F	326	0	11	198	8	13	19	10	19	24	26	31	25	23	117	39	37	41	إ	
Al Mazra'a ash Sharqiya	T	4,038	0	217	2,408	74	115	174	183	217	207	221	289	456	472	1,413	508	436	469	م	المزرعة الشرقية
	M	1,971	0	78	1,184	32	55	96	88	98	95	100	147	225	248	709	266	201	242	ذ	
	F	2,067	0	139	1,224	42	60	78	95	119	112	121	142	231	224	704	242	235	227	إ	
Deir Nidham	T	871	0	36	536	28	27	38	31	44	46	70	71	83	98	299	101	104	94	م	دير نظام
	M	448	0	17	282	15	17	22	12	20	19	42	40	37	58	149	46	51	52	ذ	
	F	423	0	19	254	13	10	16	19	24	27	28	31	46	40	150	55	53	42	إ	
A'tara	T	2,477	0	99	1,575	54	90	100	116	138	147	176	196	280	278	803	244	286	273	م	عطارة
	M	1,214	0	34	796	33	45	47	63	64	82	85	89	147	141	384	116	142	126	ذ	
	F	1,263	0	65	779	21	45	53	53	74	65	91	107	133	137	419	128	144	147	إ	
Deir Abu Masha'l	T	4,207	0	130	2,518	83	124	153	178	210	263	286	367	413	441	1,559	487	510	562	م	دير أبو مشعل
	M	2,172	0	53	1,327	48	72	80	95	103	129	153	201	219	227	792	240	257	295	ذ	
	F	2,035	0	77	1,191	35	52	73	83	107	134	133	166	194	214	767	247	253	267	إ	
Jibiya	T	155	0	5	111	2	10	11	13	8	7	11	13	18	18	39	14	13	12	م	جيبيا
	M	79	0	1	54	1	7	3	8	4	3	3	8	8	9	24	10	7	7	ذ	
	F	76	0	4	57	1	3	8	5	4	4	8	5	10	9	15	4	6	5	إ	
Burham	T	579	0	25	346	12	19	21	30	29	45	43	37	56	54	208	71	71	66	م	بُرْهَام
	M	288	0	11	168	8	8	7	16	16	23	21	16	25	28	109	41	40	28	ذ	
	F	291	0	14	178	4	11	14	14	13	22	22	21	31	26	99	30	31	38	إ	
Kafr Malik	T	2,928	0	217	1,732	73	77	104	140	156	195	222	231	260	274	979	308	368	303	م	كفر مالك
	M	1,441	0	88	870	33	37	42	76	93	100	102	108	132	147	483	158	179	146	ذ	
	F	1,487	0	129	862	40	40	62	64	63	95	120	123	128	127	496	150	189	157	إ	
Shuqba	T	5,425	0	92	2,959	91	116	134	160	256	301	392	470	529	510	2,374	698	804	872	م	شُقْبَا
	M	2,834	0	42	1,551	39	59	63	95	140	160	197	250	291	257	1,241	371	417	453	ذ	
	F	2,591	0	50	1,408	52	57	71	65	116	141	195	220	238	253	1,133	327	387	419	إ	
Kobar	T	4,293	0	157	2,619	84	136	164	203	231	235	311	393	438	424	1,517	440	533	544	م	كُوبَر
	M	2,193	0	70	1,336	46	76	77	105	114	116	164	206	234	198	787	227	282	278	ذ	
	F	2,100	0	87	1,283	38	60	87	98	117	119	147	187	204	226	730	213	251	266	إ	

## جدول 2 (تابع): السكان في محافظة رام الله والبيرة حسب التجمع والجنس وفئة العمر، 2017

Table 2 (Cont.): Population in Ramallah &amp; Al-Bireh Governorate by Locality, Sex and Age Group, 2017

Locality	Sex	المجموع Total	Age Group																فئة العمر	التجمع	
			غير مبين Not Stated	+ 65	64 - 15	64 - 60	59 - 55	54 - 50	49 - 45	44 - 40	39 - 35	34 - 30	29 - 25	24 - 20	19 - 15	14 - 0	14 - 10	9 - 5			4 - 0
Qibya	T	6,053	0	75	3,525	112	162	182	193	239	345	434	592	640	626	2,453	705	777	971	م	قبيّا
	M	3,198	0	33	1,900	53	90	89	102	130	202	243	326	348	317	1,265	350	416	499	ذ	
	F	2,855	0	42	1,625	59	72	93	91	109	143	191	266	292	309	1,188	355	361	472	إ	
Silwad	T	6,303	0	256	3,673	100	194	247	274	364	347	404	481	565	697	2,374	824	779	771	م	سلواد
	M	3,150	0	111	1,809	53	89	114	141	189	153	192	235	309	334	1,230	422	417	391	ذ	
	F	3,153	0	145	1,864	47	105	133	133	175	194	212	246	256	363	1,144	402	362	380	إ	
Yabrud	T	571	0	28	360	16	21	30	16	31	32	36	49	58	71	183	62	56	65	م	يبرود
	M	306	0	16	183	7	12	14	6	14	15	22	24	34	35	107	32	41	34	ذ	
	F	265	0	12	177	9	9	16	10	17	17	14	25	24	36	76	30	15	31	إ	
Beitillu	T	3,444	0	110	2,126	61	97	126	134	150	164	231	354	423	386	1,208	374	369	465	م	بيتللو
	M	1,753	0	41	1,098	28	56	55	69	74	76	139	200	207	194	614	193	186	235	ذ	
	F	1,691	0	69	1,028	33	41	71	65	76	88	92	154	216	192	594	181	183	230	إ	
Shabtin	T	1,129	0	12	619	21	24	20	31	35	75	74	110	126	103	498	117	176	205	م	شبتين
	M	609	0	4	330	11	6	14	14	23	40	42	60	65	55	275	55	97	123	ذ	
	F	520	0	8	289	10	18	6	17	12	35	32	50	61	48	223	62	79	82	إ	
Jammala	T	1,654	0	40	915	22	41	34	47	71	81	119	157	174	169	699	173	229	297	م	جمالا
	M	845	0	21	475	11	17	20	23	44	39	60	83	93	85	349	80	115	154	ذ	
	F	809	0	19	440	11	24	14	24	27	42	59	74	81	84	350	93	114	143	إ	
Birzeit	T	5,842	13	320	3,584	134	187	256	257	325	360	503	512	518	532	1,925	561	655	709	م	بيرزيت
	M	2,904	6	155	1,771	56	88	138	137	155	192	242	231	250	282	972	285	334	353	ذ	
	F	2,938	7	165	1,813	78	99	118	120	170	168	261	281	268	250	953	276	321	356	إ	
Ad Doha	T	208	0	14	140	8	8	18	11	12	9	15	19	17	23	54	19	21	14	م	الدوحة
	M	105	0	8	66	4	3	9	6	5	4	5	12	7	11	31	13	11	7	ذ	
	F	103	0	6	74	4	5	9	5	7	5	10	7	10	12	23	6	10	7	إ	
'Ein Siniya	T	919	0	63	553	26	30	38	36	62	54	73	78	72	84	303	96	95	112	م	عين سنيّا
	M	465	0	36	264	10	12	23	14	28	27	35	36	34	45	165	48	59	58	ذ	
	F	454	0	27	289	16	18	15	22	34	27	38	42	38	39	138	48	36	54	إ	
Silwad Camp	T	453	0	15	258	6	12	11	12	31	27	32	45	42	40	180	57	65	58	م	مخيم سلواد
	M	239	0	5	145	4	7	4	6	21	15	15	21	22	30	89	30	29	30	ذ	
	F	214	0	10	113	2	5	7	6	10	12	17	24	20	10	91	27	36	28	إ	

## جدول 2 (تابع): السكان في محافظة رام الله والبيرة حسب التجمع والجنس وفئة العمر، 2017

Table 2 (Cont.): Population in Ramallah &amp; Al-Bireh Governorate by Locality, Sex and Age Group, 2017

Locality	Sex	المجموع Total	Age Group																فئة العمر	التجمع	
			غير مبين Not Stated	+ 65	64 - 15	64 - 60	59 - 55	54 - 50	49 - 45	44 - 40	39 - 35	34 - 30	29 - 25	24 - 20	19 - 15	14 - 0	14 - 10	9 - 5			4 - 0
Deir Jarir	T	4,441	0	198	2,682	110	155	177	185	252	265	304	371	413	450	1,561	502	528	531	م	دير جريز
	M	2,170	0	82	1,296	47	76	81	97	129	118	144	171	214	219	792	256	282	254	ذ	
	F	2,271	0	116	1,386	63	79	96	88	123	147	160	200	199	231	769	246	246	277	إ	
Deir A'mmar	T	3,332	0	92	1,930	58	75	100	132	140	168	254	289	345	369	1,310	362	444	504	م	دير عمار
	M	1,726	0	38	1,012	27	44	48	66	72	88	145	155	178	189	676	194	229	253	ذ	
	F	1,606	0	54	918	31	31	52	66	68	80	109	134	167	180	634	168	215	251	إ	
Deir A'mmar Camp	T	1,872	0	66	1,149	36	59	72	69	78	87	134	189	231	194	657	168	198	291	م	مخيم دير عمار
	M	972	0	28	597	22	27	35	30	33	50	77	108	124	91	347	79	106	162	ذ	
	F	900	0	38	552	14	32	37	39	45	37	57	81	107	103	310	89	92	129	إ	
Budrus	T	1,586	0	63	981	32	50	63	58	83	106	118	167	156	148	542	159	181	202	م	بدرس
	M	801	0	29	494	11	26	26	27	55	57	60	89	75	68	278	87	87	104	ذ	
	F	785	0	34	487	21	24	37	31	28	49	58	78	81	80	264	72	94	98	إ	
Abu Shukheidim	T	2,423	0	76	1,479	43	67	84	109	118	153	182	213	257	253	868	235	313	320	م	أبو شخيديم
	M	1,244	0	34	757	22	38	42	53	62	84	94	107	131	124	453	130	158	165	ذ	
	F	1,179	0	42	722	21	29	42	56	56	69	88	106	126	129	415	105	155	155	إ	
Jifna	T	2,901	74	138	1,794	42	65	125	179	146	183	184	204	341	325	895	308	300	287	م	جفنا
	M	1,436	34	61	900	18	33	77	94	67	89	86	103	172	161	441	162	144	135	ذ	
	F	1,465	40	77	894	24	32	48	85	79	94	98	101	169	164	454	146	156	152	إ	
Dura al Qar'	T	3,013	0	116	1,840	59	83	112	146	162	190	212	257	305	314	1,057	327	377	353	م	دورا القرع
	M	1,498	0	46	922	23	45	62	67	88	93	106	121	164	153	530	170	189	171	ذ	
	F	1,515	0	70	918	36	38	50	79	74	97	106	136	141	161	527	157	188	182	إ	
At Tayba	T	1,332	6	128	825	55	65	76	71	81	78	76	86	112	125	373	159	122	92	م	الطينية
	M	626	1	43	390	21	40	38	39	39	32	30	44	53	54	192	85	57	50	ذ	
	F	706	5	85	435	34	25	38	32	42	46	46	42	59	71	181	74	65	42	إ	
Al Mazra'a al Qibliya	T	5,148	4	158	3,162	87	135	184	221	234	285	363	497	570	586	1,824	559	628	637	م	المزرعة القبليّة
	M	2,678	2	78	1,647	41	71	98	112	128	143	195	251	286	322	951	293	332	326	ذ	
	F	2,470	2	80	1,515	46	64	86	109	106	142	168	246	284	264	873	266	296	311	إ	
Al Jalazun Camp	T	8,151	1	224	4,965	155	241	311	347	437	457	560	702	834	921	2,961	967	1,032	962	م	مخيم الجلازون
	M	4,174	0	95	2,567	75	123	146	188	205	231	285	388	457	469	1,512	501	520	491	ذ	
	F	3,977	1	129	2,398	80	118	165	159	232	226	275	314	377	452	1,449	466	512	471	إ	



## جدول 2 (تابع): السكان في محافظة رام الله والبيرة حسب التجمع والجنس وفئة العمر، 2017

Table 2 (Cont.): Population in Ramallah &amp; Al-Bireh Governorate by Locality, Sex and Age Group, 2017

Locality	Sex	المجموع Total	Age Group																فئة العمر	التجمع	
			غير مبين Not Stated	+ 65	64 - 15	64 - 60	59 - 55	54 - 50	49 - 45	44 - 40	39 - 35	34 - 30	29 - 25	24 - 20	19 - 15	14 - 0	14 - 10	9 - 5			4 - 0
Abu Qash	T	2,223	1	99	1,381	50	78	83	108	120	151	152	184	214	241	742	252	260	230	م	ابوقش
	M	1,121	1	50	684	26	36	41	56	63	73	80	85	96	128	386	123	144	119	ذ	
	F	1,102	0	49	697	24	42	42	52	57	78	72	99	118	113	356	129	116	111	إ	
Deir Qaddis	T	2,437	0	54	1,449	50	74	58	94	127	145	197	234	223	247	934	261	314	359	م	دير قديس
	M	1,255	0	23	759	27	35	27	54	69	70	100	129	115	133	473	125	159	189	ذ	
	F	1,182	0	31	690	23	39	31	40	58	75	97	105	108	114	461	136	155	170	إ	
Ni'lin	T	5,086	7	151	3,077	96	168	198	199	257	303	390	486	482	498	1,851	567	591	693	م	نعلين
	M	2,575	6	75	1,582	55	84	113	105	144	162	185	250	248	236	912	270	275	367	ذ	
	F	2,511	1	76	1,495	41	84	85	94	113	141	205	236	234	262	939	297	316	326	إ	
'Ein Yabrud	T	2,500	0	165	1,517	59	84	126	143	122	160	140	149	223	311	818	300	273	245	م	عين يبرود
	M	1,176	0	64	720	30	43	59	71	60	60	66	67	104	160	392	140	134	118	ذ	
	F	1,324	0	101	797	29	41	67	72	62	100	74	82	119	151	426	160	139	127	إ	
Kharbatha Bani Harith	T	3,450	0	72	2,050	80	86	101	135	131	192	262	343	372	348	1,328	401	444	483	م	خربثا بني حارث
	M	1,799	0	36	1,063	38	42	51	63	72	107	132	186	183	189	700	218	228	254	ذ	
	F	1,651	0	36	987	42	44	50	72	59	85	130	157	189	159	628	183	216	229	إ	
Ras Karkar	T	1,944	0	55	1,175	42	61	65	75	95	109	146	173	211	198	714	195	241	278	م	راس كركر
	M	982	0	22	610	18	32	29	37	51	58	76	90	120	99	350	101	114	135	ذ	
	F	962	0	33	565	24	29	36	38	44	51	70	83	91	99	364	94	127	143	إ	
Surda	T	1,300	18	72	783	40	46	61	61	63	85	101	90	107	129	427	137	150	140	م	سردا
	M	605	9	30	362	24	22	27	27	30	36	46	39	48	63	204	68	67	69	ذ	
	F	695	9	42	421	16	24	34	34	33	49	55	51	59	66	223	69	83	71	إ	
Al Janiya	T	1,288	0	37	777	28	34	43	64	70	74	90	113	133	128	474	173	147	154	م	الجانية
	M	645	0	17	392	12	8	19	39	33	33	47	62	70	69	236	91	62	83	ذ	
	F	643	0	20	385	16	26	24	25	37	41	43	51	63	59	238	82	85	71	إ	
Al Midya	T	1,524	0	29	894	25	40	43	41	56	78	119	152	179	161	601	162	199	240	م	المدية
	M	802	0	8	477	14	21	22	21	32	43	66	86	94	78	317	83	109	125	ذ	
	F	722	0	21	417	11	19	21	20	24	35	53	66	85	83	284	79	90	115	إ	
Rammun	T	2,390	0	141	1,375	59	83	93	105	116	156	147	162	191	263	874	304	314	256	م	رمون
	M	1,150	0	69	644	26	44	38	49	59	72	67	75	85	129	437	150	152	135	ذ	
	F	1,240	0	72	731	33	39	55	56	57	84	80	87	106	134	437	154	162	121	إ	

## جدول 2 (تابع): السكان في محافظة رام الله والبيرة حسب التجمع والجنس وفئة العمر، 2017

Table 2 (Cont.): Population in Ramallah &amp; Al-Bireh Governorate by Locality, Sex and Age Group, 2017

Locality	Sex	المجموع Total	Age Group																فئة العمر	التجمع	
			غير مبين Not Stated	+ 65	64 - 15	64 - 60	59 - 55	54 - 50	49 - 45	44 - 40	39 - 35	34 - 30	29 - 25	24 - 20	19 - 15	14 - 0	14 - 10	9 - 5			4 - 0
Kafr Ni'ma	T	4,630	7	184	2,805	85	138	201	191	243	261	350	431	441	464	1,634	512	524	598	م	كفر نعمة
	M	2,368	2	77	1,452	44	76	106	90	137	124	193	213	221	248	837	255	256	326	ذ	
	F	2,262	5	107	1,353	41	62	95	101	106	137	157	218	220	216	797	257	268	272	إ	
Bil'in	T	2,124	0	58	1,246	30	62	71	83	103	127	159	213	204	194	820	219	274	327	م	بليين
	M	1,104	0	24	664	14	37	35	41	50	66	89	107	114	111	416	123	137	156	ذ	
	F	1,020	0	34	582	16	25	36	42	53	61	70	106	90	83	404	96	137	171	إ	
Beitin	T	2,228	0	139	1,352	49	89	88	95	122	136	158	171	208	236	737	243	260	234	م	بيتين
	M	1,060	0	58	631	26	39	37	48	62	64	72	81	90	112	371	116	132	123	ذ	
	F	1,168	0	81	721	23	50	51	47	60	72	86	90	118	124	366	127	128	111	إ	
'Ein Qiniya	T	717	0	21	415	6	17	28	27	33	45	51	64	67	77	281	86	112	83	م	عين قينيا
	M	355	0	7	221	3	6	14	16	16	23	28	36	37	42	127	41	48	38	ذ	
	F	362	0	14	194	3	11	14	11	17	22	23	28	30	35	154	45	64	45	إ	
Badiw al Mu'arrajat	T	825	0	9	433	12	9	20	18	32	37	52	60	94	99	383	100	135	148	م	بدو المعزجات
	M	441	0	3	226	5	4	11	10	16	15	30	29	54	52	212	44	80	88	ذ	
	F	384	0	6	207	7	5	9	8	16	22	22	31	40	47	171	56	55	60	إ	
Deir Ibzi'	T	2,574	0	78	1,579	57	80	88	119	131	144	181	237	288	254	917	279	286	352	م	دير إبرع
	M	1,300	0	43	793	26	43	43	60	68	72	87	119	147	128	464	141	144	179	ذ	
	F	1,274	0	35	786	31	37	45	59	63	72	94	118	141	126	453	138	142	173	إ	
Deir Dibwan	T	4,143	0	423	2,349	146	137	173	184	235	241	219	222	305	487	1,371	570	467	334	م	دير دُبوان
	M	1,827	0	151	967	56	58	80	65	94	81	72	105	134	222	709	296	240	173	ذ	
	F	2,316	0	272	1,382	90	79	93	119	141	160	147	117	171	265	662	274	227	161	إ	
Al Bireh	T	43,775	2,201	1,820	25,983	932	1,372	1,831	2,021	2,529	2,722	3,068	3,674	3,735	4,099	13,771	4,377	4,709	4,685	م	البيرة
	M	21,895	1,146	824	12,864	478	744	938	1,021	1,282	1,285	1,492	1,720	1,826	2,078	7,061	2,213	2,420	2,428	ذ	
	F	21,880	1,055	996	13,119	454	628	893	1,000	1,247	1,437	1,576	1,954	1,909	2,021	6,710	2,164	2,289	2,257	إ	
Ein A'rik	T	1,763	0	64	1,110	34	54	74	97	87	110	116	160	169	209	589	202	191	196	م	عين عريك
	M	891	0	23	573	19	29	43	50	39	54	55	87	91	106	295	98	100	97	ذ	
	F	872	0	41	537	15	25	31	47	48	56	61	73	78	103	294	104	91	99	إ	
Saffa	T	4,347	0	161	2,712	103	144	190	190	214	252	345	431	410	433	1,474	446	519	509	م	صفا
	M	2,164	0	56	1,382	54	73	95	91	114	132	174	218	217	214	726	231	248	247	ذ	
	F	2,183	0	105	1,330	49	71	95	99	100	120	171	213	193	219	748	215	271	262	إ	

## جدول 2 (تابع): السكان في محافظة رام الله والبيرة حسب التجمع والجنس وفئة العمر، 2017

Table 2 (Cont.): Population in Ramallah &amp; Al-Bireh Governorate by Locality, Sex and Age Group, 2017

Locality	Sex	المجموع Total	Age Group																فئة العمر	التجمع	
			غير مبين Not Stated	+ 65	64 - 15	64 - 60	59 - 55	54 - 50	49 - 45	44 - 40	39 - 35	34 - 30	29 - 25	24 - 20	19 - 15	14 - 0	14 - 10	9 - 5			4 - 0
Ramallah	T	37,138	2,352	1,657	22,198	830	1,275	1,603	1,926	2,254	2,562	2,660	2,941	2,996	3,151	10,931	3,493	3,765	3,673	م	رام الله
	M	18,633	1,168	793	11,101	445	674	876	1,012	1,125	1,235	1,261	1,344	1,501	1,628	5,571	1,780	1,893	1,898	ذ	
	F	18,505	1,184	864	11,097	385	601	727	914	1,129	1,327	1,399	1,597	1,495	1,523	5,360	1,713	1,872	1,775	إ	
Burqa	T	2,034	0	80	1,215	30	63	62	87	86	121	105	163	220	278	739	267	256	216	م	بِرْقَة
	M	979	0	28	579	18	34	32	43	44	57	44	80	105	122	372	136	128	108	ذ	
	F	1,055	0	52	636	12	29	30	44	42	64	61	83	115	156	367	131	128	108	إ	
Beit 'Ur at Tahta	T	5,009	0	130	3,034	115	141	153	213	262	345	378	484	475	468	1,845	566	614	665	م	بيت عُور التَحْتَا
	M	2,644	0	60	1,588	56	72	75	103	152	183	204	256	236	251	996	305	322	369	ذ	
	F	2,365	0	70	1,446	59	69	78	110	110	162	174	228	239	217	849	261	292	296	إ	
Beituniya	T	25,334	446	642	14,806	374	597	891	1,067	1,340	1,714	2,013	2,295	2,181	2,334	9,440	2,716	3,229	3,495	م	بَيْتُونِيَا
	M	12,923	225	295	7,509	194	328	463	562	713	908	1,006	1,082	1,060	1,193	4,894	1,406	1,676	1,812	ذ	
	F	12,411	221	347	7,297	180	269	428	505	627	806	1,007	1,213	1,121	1,141	4,546	1,310	1,553	1,683	إ	
Al Ama'ri Camp	T	4,696	6	149	2,836	64	132	165	213	262	264	310	428	497	501	1,705	531	558	616	م	مُخَيَّم الأَمْعَرِي
	M	2,436	3	54	1,495	28	67	98	106	140	138	166	226	263	263	884	279	269	336	ذ	
	F	2,260	3	95	1,341	36	65	67	107	122	126	144	202	234	238	821	252	289	280	إ	
Qaddura Camp	T	918	68	36	582	16	36	50	58	37	35	51	76	117	106	232	94	63	75	م	مُخَيَّم قُدُورَة
	M	468	32	10	297	10	17	25	25	17	19	27	42	55	60	129	50	34	45	ذ	
	F	450	36	26	285	6	19	25	33	20	16	24	34	62	46	103	44	29	30	إ	
Beit Sira	T	3,322	15	69	1,923	71	83	101	117	158	211	217	247	354	364	1,315	391	429	495	م	بيت سيرا
	M	1,753	8	32	1,054	33	44	49	66	86	113	107	147	203	206	659	197	222	240	ذ	
	F	1,569	7	37	869	38	39	52	51	72	98	110	100	151	158	656	194	207	255	إ	
Kharbatha al Misbah	T	6,327	0	151	3,734	113	132	160	239	297	398	499	614	615	667	2,442	692	814	936	م	خَرْبَثَا المِصْبَاح
	M	3,262	0	55	1,969	52	70	72	132	156	225	282	325	312	343	1,238	342	434	462	ذ	
	F	3,065	0	96	1,765	61	62	88	107	141	173	217	289	303	324	1,204	350	380	474	إ	
Beit 'Ur al Fauqa	T	1,043	10	54	624	23	33	46	47	58	64	75	100	81	97	355	112	124	119	م	بيت عُور الفَوْقَا
	M	526	5	24	325	13	19	22	20	33	31	43	51	48	45	172	58	52	62	ذ	
	F	517	5	30	299	10	14	24	27	25	33	32	49	33	52	183	54	72	57	إ	
At Tira	T	1,495	7	88	930	34	41	59	71	87	88	96	127	181	146	470	154	166	150	م	الطيرة
	M	759	3	39	474	17	17	29	42	44	44	46	69	90	76	243	68	81	94	ذ	
	F	736	4	49	456	17	24	30	29	43	44	50	58	91	70	227	86	85	56	إ	
Beit Liqya	T	9,247	314	244	5,455	143	255	288	353	433	560	698	858	946	921	3,234	965	1,059	1,210	م	بيت لَيْقْيَا
	M	4,802	167	97	2,836	73	125	141	178	215	319	365	464	491	465	1,702	498	551	653	ذ	
	F	4,445	147	147	2,619	70	130	147	175	218	241	333	394	455	456	1,532	467	508	557	إ	

## جدول 3: السكان الفلسطينيون (14 سنة فأكثر) في محافظة رام الله والبيرة حسب التجمع والجنس والحالة الزوجية، 2017

Table 3: Palestinian Population (14 Years and over) in Ramallah &amp; Al-Bireh Governorate by Locality, Sex and Marital Status, 2017

Locality	المجموع Total		Marital Status and Sex						الحالة الزوجية والجنس		التجمع
			غير مبين Not Stated		أخرى** Others**		متزوج Married		لم يتزوج أبداً* Never Married*		
	إناث Females	ذكور Males	إناث Females	ذكور Males	إناث Females	ذكور Males	إناث Females	ذكور Males	إناث Females	ذكور Males	
<b>Ramallah &amp; Al-Bireh Governorate</b>	<b>104,894</b>	<b>105,739</b>	<b>128</b>	<b>281</b>	<b>7,620</b>	<b>1,196</b>	<b>63,000</b>	<b>60,773</b>	<b>34,146</b>	<b>43,489</b>	محافظة رام الله والبيرة
Qarawat Bani Zeid	1,081	1,138	0	0	68	13	671	643	342	482	قراوة بني زيد
Mazari' an Nubani	809	827	0	0	70	18	453	452	286	357	مزارع النوباني
Kafr 'Ein	640	649	0	0	40	6	398	383	202	260	كفر عين
Beit Reema	1,455	1,534	0	0	111	11	858	835	486	688	بيت ريماء
Deir Ghassana	595	585	0	0	72	10	350	343	173	232	دير غسانية
A'rura	1,038	1,091	0	0	97	5	608	594	333	492	عازورة
A'bwein	1,205	1,173	0	0	96	12	653	623	456	538	عيونين
Turmusa'yya	892	680	0	0	95	4	464	384	333	292	تُرْمُسَعِيَّا
Al Lubban al Gharbi	546	532	0	0	41	2	297	278	208	252	اللُّبْنُ الغَرْبِي
Sinjil	1,983	1,884	0	0	137	20	1,145	1,070	701	794	سنجل
Deir as Sudan	710	750	0	0	52	5	417	408	241	337	دير السودان
Rantis	965	1,057	0	0	51	7	675	651	239	399	رنتيس
Jiljiliya	265	188	0	0	45	2	129	108	91	78	جلجيليّا
A'jjul	467	457	0	0	46	7	268	264	153	186	عجول
Al Mughayyir	834	875	0	0	20	6	556	527	258	342	المغير
A'bud	749	799	0	0	70	14	431	425	248	360	عابود
An Nabi Salih	175	204	0	0	16	1	107	102	52	101	النبي صالح
Khirbet Abu Falah	1,457	1,505	0	0	57	11	928	853	472	641	خربة أبو فلاح
Rawabi	251	264	0	0	4	5	151	159	96	100	زوابي
Umm Safa	219	231	0	0	14	4	129	127	76	100	أم صفا
Al Mazra'a ash Sharqiya	1,398	1,303	0	0	155	15	778	714	465	574	المزرعة الشرقيّة
Deir Nidham	287	310	0	0	21	1	164	158	102	151	دير نظام

## جدول 3 (تابع): السكان الفلسطينيون (14 سنة فأكثر) في محافظة رام الله والبيرة حسب التجمع والجنس والحالة الزوجية، 2017

Table 3 (Cont.): Palestinian Population (14 Years and over) in Ramallah &amp; Al-Bireh Governorate by Locality, Sex and Marital Status, 2017

Locality	المجموع Total		الحالة الزوجية والجنس Marital Status and Sex								التجمع
			غير مبين Not Stated		أخرى** Others**		متزوج Married		لم يتزوج أبداً* Never Married*		
	إناث Females	ذكور Males	إناث Females	ذكور Males	إناث Females	ذكور Males	إناث Females	ذكور Males	إناث Females	ذكور Males	
A'tara	864	849	0	0	74	9	482	462	308	378	عطارة
Deir Abu Masha'l	1,310	1,427	0	0	89	13	871	844	350	570	دير أبو مشعل
Jibiya	62	57	0	0	6	1	30	31	26	25	جيبيا
Burham	197	191	0	0	13	4	111	105	73	82	بُرْهَام
Kafr Malik	1,014	988	0	0	96	18	537	508	381	462	كفر مالك
Shuqba	1,514	1,650	0	0	60	7	1,113	1,041	341	602	شُعبا
Kobar	1,414	1,441	0	0	118	19	842	838	454	584	كُوبَر
Qibya	1,729	1,990	0	0	80	13	1,209	1,179	440	798	قَبِيَا
Silwad	2,100	1,995	0	0	184	16	1,286	1,172	630	807	سِلْوَاد
Yabrud	195	203	0	0	17	2	107	104	71	97	يَبْرُود
Beitillu	1,133	1,179	0	0	89	7	657	640	387	532	بَيْتِلُّو
Shabtin	307	350	0	0	7	1	230	211	70	138	شَبْتِين
Jammala	473	513	0	0	30	5	317	311	126	197	جَمَّالَا
Birzeit	2,016	1,964	0	0	148	35	1,195	1,159	673	770	بِيرزيت
Ad Doha	81	79	0	0	6	1	45	44	30	34	الدوحة
'Ein Siniya	321	307	0	0	21	2	182	183	118	122	عين سينيّا
Silwad Camp	129	153	0	0	12	2	85	81	32	70	مُخَيَّم سِلْوَاد
Deir Jarir	1,559	1,427	0	0	113	20	855	798	591	609	دير جَرِير
Deir A'mmar	996	1,081	0	0	56	9	645	628	295	444	دير عَمَّار
Deir A'mmar Camp	604	640	0	0	55	8	361	351	188	281	مُخَيَّم دِير عَمَّار
Budrus	533	540	0	0	26	5	301	285	206	250	بُدْرُس
Abu Shukheidim	781	809	0	0	74	12	464	453	243	344	أبو شُكْهِيدِم
Jifna	1,002	995	2	3	55	14	565	555	380	423	جِفْنَا

## جدول 3 (تابع): السكان الفلسطينيون (14 سنة فأكثر) في محافظة رام الله والبيرة حسب التجمع والجنس والحالة الزوجية، 2017

Table 3 (Cont.): Palestinian Population (14 Years and over) in Ramallah &amp; Al-Bireh Governorate by Locality, Sex and Marital Status, 2017

Locality	المجموع Total		الحالة الزوجية والجنس								التجمع
			Marital Status and Sex				الحالة الزوجية والجنس				
	إناث Females	ذكور Males	غير مبين Not Stated		أخرى** Others**		متزوج Married		لم يتزوج أبداً* Never Married*		
		إناث Females	ذكور Males	إناث Females	ذكور Males	إناث Females	ذكور Males	إناث Females	ذكور Males		
Dura al Qar'	1,016	991	0	0	86	9	562	546	368	436	دورا القراع
At Tayba	521	442	0	0	63	6	248	242	210	194	الطبيبة
Al Mazra'a al Qibliya	1,645	1,778	0	0	56	11	973	940	616	827	المزرعة القبليّة
Al Jalazun Camp	2,608	2,756	0	0	199	31	1,514	1,466	895	1,259	مخيم الجالزون
Abu Qash	765	752	0	0	54	10	443	425	268	317	ابو قش
Deir Qaddis	743	804	0	0	48	7	478	470	217	327	دير قديس
Ni'lin	1,622	1,705	0	0	106	23	1,030	1,008	486	674	نعلين
'Ein Yabrud	917	802	0	0	115	19	509	463	293	320	عين يبرود
Kharbatha Bani Harith	1,055	1,134	0	0	59	6	661	639	335	489	خربثا بني حارث
Ras Karkar	613	651	0	0	49	4	390	373	174	274	راس كركر
Surda	466	405	0	0	39	2	278	247	149	156	سرّدا
Al Janiya	412	421	0	0	41	5	233	227	138	189	الجانية
Al Midya	459	504	0	0	25	4	301	298	133	202	المدينة
Rammun	828	738	0	0	66	14	471	426	291	298	رّمون
Kafr Ni'ma	1,501	1,569	0	0	115	17	929	917	457	635	كفر نعمة
Bill'in	632	704	0	0	43	5	446	429	143	270	بلعين
Beitin	822	720	0	0	86	20	432	417	304	283	ببتين
'Ein Qiniya	217	236	0	0	10	1	129	119	78	116	عين قينيا
Badiw al Mu'arrajat	226	236	0	0	6	0	140	125	80	111	بدو المعرجات
Deir Ibbzi'	854	874	0	0	50	11	509	484	295	379	دير ايبزيع
Deir Dibwan	1,622	1,116	0	0	207	18	782	622	633	476	دير ديبوان
Al Bireh	14,390	13,974	32	112	1,062	185	8,414	8,174	4,882	5,503	البيرة
Ein A'trik	598	609	0	0	31	7	332	315	235	287	عين عريك

## جدول 3 (تابع): السكان الفلسطينيون (14 سنة فأكثر) في محافظة رام الله والبيرة حسب التجمع والجنس والحالة الزوجية، 2017

Table 3 (Cont.): Palestinian Population (14 Years and over) in Ramallah &amp; Al-Bireh Governorate by Locality, Sex and Marital Status, 2017

Locality	المجموع Total		الحالة الزوجية والجنس Marital Status and Sex						التجمع		
			غير مبين Not Stated		أخرى** Others**		متزوج Married			لم يتزوج أبداً* Never Married*	
	إناث Females	ذكور Males	إناث Females	ذكور Males	إناث Females	ذكور Males	إناث Females	ذكور Males		إناث Females	ذكور Males
Saffa	1,476	1,484	0	0	116	19	890	842	470	623	صفا
Ramallah	12,013	12,050	90	155	884	159	6,964	7,036	4,075	4,700	رام الله
Burqa	717	632	0	0	53	4	370	342	294	286	برقة
Beit 'Ur at Tahta	1,569	1,712	0	0	111	23	1,051	1,012	407	677	بيت عوز التختا
Beituniya	7,849	8,033	1	7	485	86	5,024	4,884	2,339	3,056	بيتونيا
Al Ama'ri Camp	1,486	1,600	0	0	139	30	877	840	470	730	مخيم الأمعري
Qaddura Camp	312	312	0	0	43	7	148	146	121	159	مخيم قدورة
Beit Sira	944	1,127	2	1	54	5	673	659	215	462	بيت سيرا
Kharbatha al Misbah	1,920	2,092	0	0	106	11	1,324	1,294	490	787	خربثا المضباح
Beit 'Ur al Fauqa	339	355	0	0	31	5	218	208	90	142	بيت عوز الفوقا
At Tira	523	526	0	0	31	6	299	285	193	235	الطيرة
Beit Liqya	2,859	3,031	1	3	144	24	1,838	1,769	876	1,235	بيت لقيا

\* Never Married: Includes Never Married and Legally Married Persons.

\* لم يتزوج أبداً: تشمل الأفراد الذين لم يتزوجوا أبداً ومن عقد قرانهم لأول مرة

\*\* Others: Includes Divorced, Widowed and Separated Persons.

\*\* أخرى: تشمل الأفراد المطلقين والأرامل والمنفصلين

## جدول 4: السكان الفلسطينيون في محافظة رام الله والبيرة حسب التجمع والجنس وحالة اللجوء، 2017

Table 4: Palestinian Population in Ramallah &amp; Al-Bireh Governorate by Locality, Sex and Refugee Status, 2017

Locality	المجموع Total		Refugee Status and Sex						حالة اللجوء والجنس		التجمع
			غير مبين Not Stated		ليس لاجئ Not Refugee		لاجئ غير مسجل Non-Registered Refugee		لاجئ مسجل Registered Refugee		
	إناث Females	ذكور Males	إناث Females	ذكور Males	إناث Females	ذكور Males	إناث Females	ذكور Males	إناث Females	ذكور Males	
<b>Ramallah &amp; Al-Bireh Governorate</b>	<b>158,498</b>	<b>162,134</b>	<b>2,881</b>	<b>3,112</b>	<b>111,190</b>	<b>113,616</b>	<b>3,064</b>	<b>2,493</b>	<b>41,363</b>	<b>42,913</b>	محافظة رام الله والبيرة
Qarawat Bani Zeid	1,623	1,769	0	0	1,589	1,731	11	0	23	38	قراوة بني زيد
Mazari' an Nubani	1,185	1,231	0	0	1,032	1,095	11	2	142	134	مزارع النوباني
Kafr 'Ein	987	950	0	0	955	933	3	0	29	17	كفر عين
Beit Reema	2,083	2,224	0	0	1,949	2,131	25	10	109	83	بيت ريماء
Deir Ghassana	833	846	0	0	752	748	36	33	45	65	دير غسانة
A'rura	1,521	1,567	0	0	1,478	1,558	8	0	35	9	عارورة
A'bwein	1,718	1,754	0	0	1,683	1,715	2	2	33	37	عبيون
Turmusa'yya	1,268	1,113	0	0	1,222	1,065	3	0	43	48	ترمسعيا
Al Lubban al Gharbi	761	795	0	0	740	778	3	6	18	11	اللبن الغربي
Sinjil	2,877	2,804	0	0	2,827	2,763	5	2	45	39	سجل
Deir as Sudan	1,047	1,098	0	0	950	1,034	17	0	80	64	دير السودان
Rantis	1,514	1,645	0	0	1,395	1,521	44	30	75	94	رنتيس
Jiljiya	355	273	0	0	344	261	0	0	11	12	جلجيا
A'jjul	693	700	0	0	662	674	0	0	31	26	عجول
Al Mughayyir	1,400	1,446	0	0	1,396	1,446	1	0	3	0	المغير
A'bud	1,031	1,100	0	0	741	802	9	11	281	287	عابود
An Nabi Salih	242	277	0	0	226	250	0	0	16	27	النبي صالح
Khirbet Abu Falah	2,137	2,221	0	0	2,107	2,195	5	3	25	23	خربة أبو فلاح
Rawabi	333	365	0	0	316	351	1	0	16	14	زوابي
Umm Safa	326	350	0	0	313	342	7	0	6	8	أم صفا
Al Mazra'a ash Sharqiya	2,043	1,966	0	0	1964	1906	8	6	71	54	المزرعة الشرقية
Deir Nidham	423	448	0	0	415	435	0	0	8	13	دير نظام



## جدول 4 (تابع): السكان الفلسطينيون في محافظة رام الله والبيرة حسب التجمع والجنس وحالة اللجوء، 2017

Table 4 (Cont.): Palestinian Population in Ramallah &amp; Al-Bireh Governorate by Locality, Sex and Refugee Status, 2017

Locality	المجموع Total		Refugee Status and Sex						حالة اللجوء والجنس		التجمع
			غير مبين Not Stated		ليس لاجئ Not Refugee		لاجئ غير مسجل Non-Registered Refugee		لاجئ مسجل Registered Refugee		
	إناث Females	ذكور Males	إناث Females	ذكور Males	إناث Females	ذكور Males	إناث Females	ذكور Males	إناث Females	ذكور Males	
A'tara	1,259	1,214	0	0	1,114	1,092	21	10	124	112	عطارة
Deir Abu Masha'l	2,033	2,171	0	0	1,862	1,973	7	1	164	197	دير أبو مشعل
Jibiya	76	79	0	0	62	68	2	0	12	11	جيبيا
Burham	291	288	0	0	270	278	0	0	21	10	بزهام
Kafr Malik	1,482	1,441	0	0	1,352	1,317	14	6	116	118	كفر مالك
Shuqba	2,588	2,834	0	0	2,513	2,761	19	16	56	57	شعبا
Kobar	2,089	2,191	0	0	1,930	2,091	62	36	97	64	كوبار
Qibya	2,852	3,198	0	0	2,791	3,140	2	2	59	56	قبيبا
Silwad	3,147	3,148	0	0	2,424	2,397	48	43	675	708	سلواد
Yabrud	264	306	0	0	246	286	0	0	18	20	يبرود
Beitillu	1,689	1,752	0	0	1,532	1,596	11	2	146	154	بيتللو
Shabtin	519	609	0	0	516	609	0	0	3	0	شبتين
Jammala	808	845	0	0	778	833	4	0	26	12	جمالا
Birzeit	2,924	2,892	7	6	1,712	1,653	46	25	1,159	1,208	بيرزيت
Ad Doha	103	105	0	0	49	44	9	9	45	52	الدوحة
'Ein Siniya	447	463	0	0	194	216	1	1	252	246	عين سنييا
Silwad Camp	214	239	0	0	10	2	0	1	204	236	مخيم سلواد
Deir Jarir	2,261	2,168	0	0	2,150	2,068	18	4	93	96	دير جريير
Deir A'mmar	1,600	1,722	0	0	1,339	1,509	6	2	255	211	دير عمّار
Deir A'mmar Camp	899	971	0	0	134	88	0	0	765	883	مخيم دير عمّار
Budrus	785	800	0	0	38	43	24	24	723	733	بدرس
Abu Shukheidim	1,171	1,241	0	0	821	937	41	20	309	284	أبو شخيديم
Jifna	1,465	1,434	43	37	384	301	17	8	1,021	1,088	جفنا

## جدول 4 (تابع): السكان الفلسطينيون في محافظة رام الله والبيرة حسب التجمع والجنس وحالة اللجوء، 2017

Table 4 (Cont.): Palestinian Population in Ramallah &amp; Al-Bireh Governorate by Locality, Sex and Refugee Status, 2017

Locality	المجموع Total		Refugee Status and Sex						حالة اللجوء والجنس		التجمع
			غير مبين Not Stated		ليس لاجئ Not Refugee		لاجئ غير مسجل Non-Registered Refugee		لاجئ مسجل Registered Refugee		
	إناث Females	ذكور Males	إناث Females	ذكور Males	إناث Females	ذكور Males	إناث Females	ذكور Males	إناث Females	ذكور Males	
Dura al Qar'	1,509	1,493	0	0	697	709	16	9	796	775	دورا القرع
At Tayba	696	620	5	0	647	572	1	0	43	48	الطبيبة
Al Mazra'a al Qibliya	2,462	2,678	2	2	2,147	2,380	51	46	262	250	المزرعة القبليّة
Al Jalazun Camp	3,969	4,168	1	0	165	53	42	13	3,761	4,102	مخيم الجالزون
Abu Qash	1,102	1,116	0	1	851	894	29	9	222	212	ابو قش
Deir Qaddis	1,178	1,253	0	0	911	1,033	27	22	240	198	دير قديس
Ni'lin	2,504	2,569	1	6	1,903	2,014	65	54	535	495	نغليين
'Ein Yabrud	1,303	1,166	0	0	1,230	1,097	4	0	69	69	عين يبرود
Kharbatha Bani Harith	1,643	1,795	0	0	1,294	1,433	25	39	324	323	خربثا بني حارث
Ras Karkar	962	982	0	0	849	899	35	20	78	63	راس كركر
Surda	688	599	9	9	501	443	6	8	172	139	سرذا
Al Janiya	636	642	0	0	604	640	15	0	17	2	الجانية
Al Midya	721	802	0	0	707	800	0	0	14	2	المديّة
Rammun	1,233	1,142	0	0	1,205	1,117	8	3	20	22	رّمون
Kafr Ni'ma	2,261	2,368	5	2	1,979	2,120	30	6	247	240	كفر نعمة
Bil'in	1,018	1,103	0	0	899	1,015	4	0	115	88	بلعين
Beitin	1,162	1,056	0	0	759	717	23	8	380	331	ببتين
'Ein Qiniya	362	355	0	0	173	177	6	3	183	175	عين قينيا
Badiw al Mu'arrajat	384	441	0	0	160	156	14	7	210	278	بدو المعرّجات
Deir Ibzi'	1,271	1,299	0	0	1,050	1,120	12	0	209	179	دير ابزيع
Deir Dibwan	2,222	1,717	0	0	2,160	1,675	5	4	57	38	دير دبوان
Al Bireh	21,753	21,753	1,094	1,264	11,034	10,611	769	686	8,856	9,192	البيرة
Ein A'rik	869	888	0	0	496	535	7	7	366	346	عين عريك

## جدول 4 (تابع): السكان الفلسطينيون في محافظة رام الله والبيرة حسب التجمع والجنس وحالة اللجوء، 2017

Table 4 (Cont.): Palestinian Population in Ramallah &amp; Al-Bireh Governorate by Locality, Sex and Refugee Status, 2017

Locality	المجموع Total		Refugee Status and Sex								التجمع
			حالة اللجوء والجنس		لاجنس مسجل		لاجنس مسجل		لاجنس مسجل		
	إناث Females	ذكور Males	غير مبين Not Stated	ليس لاجئ Not Refugee	لاجنس غير مسجل Non-Registered Refugee	لاجنس مسجل Registered Refugee	إناث Females	ذكور Males	إناث Females	ذكور Males	
Saffa	2,182	2,163	0	0	1,870	1,861	8	0	304	302	صفا
Ramallah	18,225	18,404	1,285	1,326	9,569	9,375	695	682	6,676	7,021	رام الله
Burqa	1,055	979	0	0	1,043	976	5	0	7	3	برقة
Beit 'Ur at Tahta	2,363	2,642	0	0	1,906	2,204	42	37	415	401	بيت عوز التختا
Beituniya	12,374	12,891	223	235	6,257	6,353	352	315	5,542	5,988	بيتونيا
Al Ama'ri Camp	2,258	2,435	3	3	116	100	3	4	2,136	2,328	مخيم الأمعري
Qaddura Camp	445	464	36	32	111	100	8	10	290	322	مخيم قدورة
Beit Sira	1,568	1,753	10	11	1,399	1,603	18	4	141	135	بيت سيرا
Kharbatha al Misbah	3,062	3,262	0	0	2,703	2,933	71	43	288	286	خربثا المصباح
Beit 'Ur al Fauqa	516	525	5	5	297	320	24	18	190	182	بيت عوز الفوقا
At Tira	736	759	4	3	105	98	24	28	603	630	الطيرة
Beit Liqya	4,440	4,799	148	170	4,116	4,447	69	93	107	89	بيت لقيا

جدول 5: السكان الفلسطينيون (5 سنوات فأكثر) في محافظة رام الله والبيرة حسب التجمع والجنس والالتحاق بالتعليم، 2017

Table 5: Palestinian Population (5 Years and over) in Ramallah &amp; Al-Bireh Governorate by Locality, Sex and Educational Attendance, 2017

Locality	المجموع Total		التحاق بالتعليم والجنس Educational Attendance and Sex						التجمع
			غير مبين Not Stated		غير ملتحقين Not Attending		ملتحقون Attending		
	إناث Females	ذكور Males	إناث Females	ذكور Males	إناث Females	ذكور Males	إناث Females	ذكور Males	
<b>Ramallah &amp; Al-Bireh Governorate</b>	<b>136,905</b>	<b>139,178</b>	<b>142</b>	<b>292</b>	<b>85,658</b>	<b>90,929</b>	<b>51,105</b>	<b>47,957</b>	محافظة رام الله والبيرة
Qarawat Bani Zeid	1,401	1,531	0	0	807	990	594	541	قراوة بني زيد
Mazari' an Nubani	1,043	1,091	0	0	663	733	380	358	مزارع النوباني
Kafr 'Ein	855	835	0	0	493	542	362	293	كفر عين
Beit Reema	1,847	1,973	0	0	1,162	1,288	685	685	بيت ريماء
Deir Ghassana	750	754	0	0	522	500	228	254	دير غسانية
A'rura	1,333	1,371	0	0	814	915	519	456	عارورة
A'bwein	1,545	1,540	0	0	941	960	604	580	عينون
Turmusa'yya	1,170	1,010	0	0	698	551	472	459	ترمسعيا
Al Lubban al Gharbi	679	690	0	0	431	446	248	244	اللُّبُّ الغربي
Sinjil	2,569	2,464	0	0	1,558	1,601	1,011	863	سنجل
Deir as Sudan	933	950	0	0	591	638	342	312	دير السودان
Rantis	1,250	1,375	0	0	837	994	413	381	رنتيس
Jiljiliya	330	244	0	0	223	162	107	82	جلجيليا
A'jjul	610	606	0	0	382	400	228	206	عجول
Al Mughayyir	1,181	1,223	0	0	699	784	482	439	المغير
A'bud	928	989	0	0	621	701	307	288	عابود
An Nabi Salih	216	255	0	0	131	174	85	81	النبي صالح
Khirbet Abu Falah	1,889	1,953	0	0	1,175	1,274	714	679	خربة أبو فلاح
Rawabi	304	337	0	0	204	218	100	119	روابي
Umm Safa	285	301	0	0	182	203	103	98	أم صفا
Al Mazra'a ash Sharqiya	1,816	1,724	0	0	1,144	1,124	672	600	المزرعة الشرقية
Deir Nidham	381	396	0	0	216	254	165	142	دير نظام

## جدول 5 (تابع): السكان الفلسطينيون (5 سنوات فأكثر) في محافظة رام الله والبيرة حسب التجمع والجنس والالتحاق بالتعليم، 2017

Table 5 (Cont.): Palestinian Population (5 Years and over) in Ramallah &amp; Al-Bireh Governorate by Locality, Sex and Educational Attendance,

Locality	المجموع Total		التحاق بالتعليم والجنس Educational Attendance and Sex						التجمع
			غير مبين Not Stated		غير ملتحقين Not Attending		ملتحقون Attending		
	إناث Females	ذكور Males	إناث Females	ذكور Males	إناث Females	ذكور Males	إناث Females	ذكور Males	
A'tara	1,112	1,088	0	0	699	704	413	384	عطارَة
Deir Abu Masha'l	1,766	1,876	0	0	1,071	1,314	695	562	دير أبو مشعل
Jibiya	71	72	0	0	49	45	22	27	جيبيا
Burham	253	260	0	0	160	152	93	108	بُرْهَام
Kafr Malik	1,326	1,295	0	0	868	843	458	452	كفر مالك
Shuqba	2,169	2,381	0	0	1,254	1,531	915	850	شُقْبَا
Kobar	1,824	1,914	0	0	1,138	1,242	686	672	كُوبَر
Qibya	2,380	2,699	0	0	1,452	1,852	928	847	قَيْبَا
Silwad	2,768	2,757	0	0	1,752	1,792	1,016	965	سِلْوَاد
Yabrud	233	272	0	0	144	181	89	91	يَبْرُود
Beitillu	1,460	1,517	0	0	878	1,027	582	490	بَيْتِلُّو
Shabtin	437	486	0	0	271	316	166	170	شَبْتِين
Jammala	665	691	0	0	413	478	252	213	جَمَّالَا
Birzeit	2,563	2,533	0	0	1,676	1,667	887	866	بِيرزيت
Ad Doha	96	98	0	0	64	61	32	37	الدوحة
'Ein Siniya	394	405	0	0	260	261	134	144	عَيْن سِينِيَا
Silwad Camp	186	209	0	0	108	136	78	73	مُحَيِّم سِلْوَاد
Deir Jarir	1,985	1,914	0	0	1,246	1,217	739	697	دير جَرِير
Deir A'mmar	1,349	1,470	0	0	831	985	518	485	دير عَمَّار
Deir A'mmar Camp	770	809	0	0	497	582	273	227	مُحَيِّم دير عَمَّار
Budrus	687	696	0	0	441	479	246	217	بُدْرُس
Abu Shukheidim	1,016	1,076	0	0	626	695	390	381	أبو شُكْهِيدِم
Jifna	1,273	1,265	3	3	791	832	479	430	جِفْنَا

## جدول 5 (تابع): السكان الفلسطينيون (5 سنوات فأكثر) في محافظة رام الله والبيرة حسب التجمع والجنس والالتحاق بالتعليم، 2017

Table 5 (Cont.): Palestinian Population (5 Years and over) in Ramallah &amp; Al-Bireh Governorate by Locality, Sex and Educational Attendance,

Locality	المجموع Total		التحاق بالتعليم والجنس Educational Attendance and Sex						التجمع
			غير مبين Not Stated		غير ملتحقين Not Attending		ملتحقون Attending		
	إناث Females	ذكور Males	إناث Females	ذكور Males	إناث Females	ذكور Males	إناث Females	ذكور Males	
Dura al Qar'	1,327	1,322	0	0	816	835	511	487	دورا القرع
At Tayba	649	570	0	0	440	380	209	190	الطينية
Al Mazra'a al Qibliya	2,149	2,350	0	0	1,265	1,530	884	820	المزرعة القبليّة
Al Jalazun Camp	3,497	3,677	0	0	2,111	2,470	1,386	1,207	مخيم الجلزون
Abu Qash	991	996	0	0	597	596	394	400	أبو قش
Deir Qaddis	1,008	1,064	0	0	610	713	398	351	دير قديس
Ni'lin	2,178	2,199	0	0	1,332	1,498	846	701	نغليين
'Ein Yabrud	1,177	1,049	0	0	743	676	434	373	عين يبرود
Kharbatha Bani Harith	1,414	1,541	0	0	853	968	561	573	خربثا بني حارث
Ras Karkar	819	847	0	0	496	560	323	287	راس كركر
Surda	608	521	0	0	389	339	219	182	سرذا
Al Janiya	565	560	0	0	345	370	220	190	الجانية
Al Midya	606	677	0	0	388	453	218	224	المديّة
Rammun	1,114	1,007	0	0	676	630	438	377	رمون
Kafr Ni'ma	1,984	2,040	0	0	1,213	1,394	771	646	كفر نعمة
Bil'in	847	947	0	0	526	622	321	325	بلعين
Beitin	1,051	933	0	0	647	596	404	337	ببيتين
'Ein Qiniya	317	317	0	0	179	223	138	94	عين قينيا
Badiw al Mu'arrajat	324	353	0	0	205	229	119	124	بدو المعرجات
Deir Ibzi'	1,098	1,120	0	0	672	714	426	406	دير إبزيع
Deir Dibwan	2,067	1,549	0	0	1,352	930	715	619	دير ديبوان
Al Bireh	18,445	18,202	35	115	11,781	11,657	6,629	6,430	البيرة
Ein A'rik	770	792	0	0	466	515	304	277	عين عريك

## جدول 5 (تابع): السكان الفلسطينيون (5 سنوات فأكثر) في محافظة رام الله والبيرة حسب التجمع والجنس والالتحاق بالتعليم، 2017

Table 5 (Cont.): Palestinian Population (5 Years and over) in Ramallah &amp; Al-Bireh Governorate by Locality, Sex and Educational Attendance,

Locality	المجموع Total		التحاق بالتعليم والجنس Educational Attendance and Sex						التجمع
			غير مبين Not Stated		غير ملتحقين Not Attending		ملتحقون Attending		
	إناث Females	ذكور Males	إناث Females	ذكور Males	إناث Females	ذكور Males	إناث Females	ذكور Males	
Saffa	1,920	1,916	0	0	1,213	1,275	707	641	صَمَّا
Ramallah	15,281	15,348	99	159	9,780	9,849	5,402	5,340	رام الله
Burqa	947	871	0	0	549	542	398	329	بُرْقَة
Beit 'Ur at Tahta	2,067	2,273	0	0	1,342	1,545	725	728	بيت عُوْر التَحْتَا
Beituniya	10,472	10,855	1	9	6,529	6,995	3,942	3,851	بَيْتُونِيَا
Al Ama'ri Camp	1,976	2,096	0	0	1,259	1,417	717	679	مُحَيِّم الأَمْعَرِي
Qaddura Camp	379	387	0	0	254	264	125	123	مُحَيِّم قُدُورَة
Beit Sira	1,306	1,505	3	3	794	948	509	554	بيت سِيرَا
Kharbatha al Misbah	2,588	2,800	0	0	1,626	1,896	962	904	خَرْبَثَا المِصْبَاح
Beit 'Ur al Fauqa	454	458	0	0	277	309	177	149	بيت عُوْر الفُوقَا
At Tira	676	662	0	0	420	443	256	219	الطِيرَة
Beit Liqya	3,736	3,979	1	3	2,330	2,704	1,405	1,272	بيت لِقْيَا

جدول 6: السكان الفلسطينيون (3-5 سنوات) في محافظة رام الله والبيرة حسب التجمع والجنس والالتحاق برياض الاطفال، 2017

Table 6: Palestinian Population (3-5 Years) in Ramallah &amp; Al-Bireh Governorate by Locality, Sex and Kindergartens Attendance, 2017

Locality	المجموع Total		Kindergartens Attendance and Sex				الالتحاق برياض الاطفال والجنس		التجمع
			غير مبين Not Stated		غير ملتحقين Not Attending		ملتحقون Attending		
	إناث Females	ذكور Males	إناث Females	ذكور Males	إناث Females	ذكور Males	إناث Females	ذكور Males	
<b>Ramallah &amp; Al-Bireh Governorate</b>	<b>11,063</b>	<b>11,760</b>	<b>9</b>	<b>2</b>	<b>4,134</b>	<b>4,590</b>	<b>6,920</b>	<b>7,168</b>	محافظة رام الله والبيرة
Qarawat Bani Zeid	134	143	0	0	33	42	101	101	قراوة بني زيد
Mazari' an Nubani	84	77	0	0	34	31	50	46	مزارع النوباني
Kafr 'Ein	80	62	0	0	19	15	61	47	كفر عين
Beit Reema	120	148	0	0	36	35	84	113	بيت ريمما
Deir Ghassana	47	59	0	0	7	16	40	43	دير غسانة
A'rura	104	108	0	0	38	30	66	78	عارورة
A'bwein	102	127	0	0	29	50	73	77	عينون
Turmusa'yya	66	73	0	0	24	32	42	41	ترمسعيا
Al Lubban al Gharbi	43	53	0	0	18	18	25	35	اللبن الغربي
Sinjil	165	198	0	0	86	115	79	83	سنجل
Deir as Sudan	80	79	0	0	32	26	48	53	دير السودان
Rantis	147	149	0	0	64	72	83	77	رنتيس
Jiljiya	22	16	0	0	5	8	17	8	جيجليا
A'jjul	54	61	0	0	16	18	38	43	عجول
Al Mughayyir	125	133	0	0	59	60	66	73	المغير
A'bud	66	61	0	0	15	15	51	46	عابود
An Nabi Salih	12	12	0	0	9	4	3	8	النبي صالح
Khirbet Abu Falah	156	153	0	0	78	77	78	76	خربة أبو فلاح
Rawabi	10	21	0	0	2	6	8	15	روابي
Umm Safa	20	30	0	0	8	12	12	18	أم صفا
Al Mazra'a ash Sharqiya	136	132	0	0	44	58	92	74	المزرعة الشرقية
Deir Nidham	22	38	0	0	17	27	5	11	دير نظام



## جدول 6 (تابع): السكان الفلسطينيين (3-5 سنوات) في محافظة رام الله والبيرة حسب التجمع والجنس والالتحاق برياض الاطفال، 2017

Table 6 (Cont.): Palestinian Population (3-5 Years) in Ramallah &amp; Al-Bireh Governorate by Locality, Sex and Kindergartens Attendance, 2017

Locality	المجموع Total		Kindergartens Attendance and Sex						التجمع
			غير مبين Not Stated		غير ملتحقين Not Attending		ملتحقون Attending		
	إناث Females	ذكور Males	إناث Females	ذكور Males	إناث Females	ذكور Males	إناث Females	ذكور Males	
A'tara	83	83	0	0	29	27	54	56	عطارَة
Deir Abu Masha'l	150	187	0	0	49	79	101	108	دير أبو مشعل
Jibiya	4	4	0	0	1	1	3	3	جئبيا
Burham	19	14	0	0	3	2	16	12	بُرْهام
Kafr Malik	100	108	0	0	42	35	58	73	كفر مالك
Shuqba	226	263	0	0	90	113	136	150	شُقْبَا
Kobar	185	161	0	0	75	68	110	93	كُوبَر
Qibya	240	262	0	0	113	135	127	127	قَيْبَا
Silwad	213	232	0	0	88	112	125	120	سِلْوَاد
Yabrud	9	23	0	0	5	12	4	11	يَبْرُود
Beitillu	106	116	0	0	36	47	70	69	بَيْتِلُّو
Shabtin	54	71	0	0	22	40	32	31	شَبْتِين
Jammala	67	99	0	0	40	31	27	68	جَمَّالَا
Birzeit	187	220	0	0	57	67	130	153	بِيرزيت
Ad Doha	4	6	0	0	0	1	4	5	الدوحة
'Ein Siniya	30	38	0	0	10	17	20	21	عَيْن سِينْيَا
Silwad Camp	16	18	0	0	5	5	11	13	مُحَيِّم سِلْوَاد
Deir Jarir	181	153	0	0	79	47	102	106	دير جَرِير
Deir A'mmar	152	151	0	0	65	62	87	89	دير عَمَّار
Deir A'mmar Camp	67	86	0	0	29	46	38	40	مُحَيِّم دير عَمَّار
Budrus	54	64	0	0	16	21	38	43	بُدْرُس
Abu Shukheidim	94	96	0	0	35	42	59	54	أبو سُخَيْدِيم
Jifna	88	75	0	0	38	35	50	40	جِفْنَا

## جدول 6 (تابع): السكان الفلسطينيين (3-5 سنوات) في محافظة رام الله والبيرة حسب التجمع والجنس والالتحاق برياض الاطفال، 2017

Table 6 (Cont.): Palestinian Population (3-5 Years) in Ramallah &amp; Al-Bireh Governorate by Locality, Sex and Kindergartens Attendance, 2017

Locality	المجموع Total		Kindergartens Attendance and Sex				الالتحاق برياض الاطفال والجنس		التجمع
	إناث Females	ذكور Males	غير مبين Not Stated		غير ملتحقين Not Attending		ملتحقون Attending		
			إناث Females	ذكور Males	إناث Females	ذكور Males	إناث Females	ذكور Males	
Dura al Qar'	122	108	0	0	37	33	85	75	دورا القرع
At Tayba	29	29	0	0	6	4	23	25	الطبيبة
Al Mazra'a al Qibliya	179	181	0	0	78	84	101	97	المزرعة القبليّة
Al Jalazun Camp	280	278	0	0	115	118	165	160	مخيم الجلزون
Abu Qash	66	76	0	0	32	32	34	44	ابو قش
Deir Qaddis	108	103	0	0	49	47	59	56	دير قديس
Ni'lin	181	197	0	0	93	96	88	101	نغليين
'Ein Yabrud	78	69	0	0	30	27	48	42	عين يبرود
Kharbatha Bani Harith	145	144	0	0	55	68	90	76	خربثا بني حارث
Ras Karkar	88	84	0	0	33	40	55	44	راس كركر
Surda	43	43	0	0	4	12	39	31	سرذا
Al Janiya	43	52	0	0	30	39	13	13	الجانية
Al Midya	63	57	0	0	30	28	33	29	المدية
Rammun	92	92	0	0	44	39	48	53	رمون
Kafr Ni'ma	161	166	0	0	53	61	108	105	كفر نعمة
Bil'in	102	88	0	0	43	40	59	48	بلعين
Beitin	66	77	0	0	25	29	41	48	بيتين
'Ein Qiniya	30	30	0	0	22	16	8	14	عين قينيا
Badiw al Mu'arrajat	31	44	0	0	28	40	3	4	بدو المعرجات
Deir Ibbzi'	90	93	0	0	34	33	56	60	دير ايبزي
Deir Dibwan	94	114	0	0	32	41	62	73	دير دبوان
Al Bireh	1340	1442	3	1	417	462	920	979	البيرة
Ein A'rik	55	49	0	0	20	15	35	34	عين عريك

جدول 6 (تابع): السكان الفلسطينيين (3-5 سنوات) في محافظة رام الله والبيرة حسب التجمع والجنس والالتحاق برياض الاطفال، 2017

Table 6 (Cont.): Palestinian Population (3-5 Years) in Ramallah &amp; Al-Bireh Governorate by Locality, Sex and Kindergartens Attendance, 2017

Locality	المجموع Total		Kindergartens Attendance and Sex						التجمع
			غير مبين Not Stated		غير ملتحقين Not Attending		ملتحقون Attending		
	إناث Females	ذكور Males	إناث Females	ذكور Males	إناث Females	ذكور Males	إناث Females	ذكور Males	
Saffa	155	147	0	0	47	49	108	98	صفا
Ramallah	1110	1143	4	1	327	314	779	828	رام الله
Burqa	76	74	0	0	37	41	39	33	برقة
Beit 'Ur at Tahta	173	216	0	0	66	89	107	127	بيت عور التختا
Beituniya	1005	1027	1	0	372	403	632	624	بيتونيا
Al Ama'ri Camp	156	171	0	0	65	90	91	81	مخيم الأمعري
Qaddura Camp	10	28	0	0	6	13	4	15	مخيم قدورة
Beit Sira	128	143	1	0	37	61	90	82	بيت سيرا
Kharbatha al Misbah	255	286	0	0	129	147	126	139	خربثا المصباح
Beit 'Ur al Fauqa	34	38	0	0	9	12	25	26	بيت عور الفوقا
At Tira	40	45	0	0	10	14	30	31	الطيرة
Beit Liqya	311	363	0	0	119	141	192	222	بيت لقيا

## جدول 7: السكان الفلسطينيين (10 سنوات فأكثر) في محافظة رام الله والبيرة حسب التجمع والجنس والحالة التعليمية، 2017

Table 7: Palestinian Population (10 Years and over) in Ramallah &amp; Al-Bireh Governorate by Locality, Sex and Educational Attainment, 2017

Locality	Sex	المجموع Total	الحالة التعليمية								التجمع		
			غير مبين Not Stated	دبلوم عالي فأعلى Higher Diploma and above	بكالوريوس Bachelor	دبلوم متوسط Associate Diploma	ثانوي Secondary	إعدادي Preparatory	ابتدائي Elementary	ملم Can Read and Write		أمي Illiterate	
Ramallah & Al-Bireh Governorate	T	238,694	420	6,588	36,586	12,474	43,881	64,670	42,555	24,181	7,339	م	محافظة رام الله والبيرة
	M	120,045	287	3,911	16,286	4,907	22,161	36,277	23,064	11,640	1,512	ذ	
	F	118,649	133	2,677	20,300	7,567	21,720	28,393	19,491	12,541	5,827	إ	
Qarawat Bani Zeid	T	2,513	0	29	300	85	476	749	538	274	62	م	قراوة بني زيد
	M	1,292	0	20	105	31	237	429	302	155	13	ذ	
	F	1,221	0	9	195	54	239	320	236	119	49	إ	
Mazari' an Nubani	T	1,868	0	7	155	64	311	671	405	195	60	م	مزارع النوباني
	M	948	0	4	38	25	137	417	222	96	9	ذ	
	F	920	0	3	117	39	174	254	183	99	51	إ	
Kafr 'Ein	T	1,458	0	17	216	72	303	392	241	161	56	م	كفر عين
	M	730	0	11	97	32	152	225	128	71	14	ذ	
	F	728	0	6	119	40	151	167	113	90	42	إ	
Beit Reema	T	3,346	0	59	618	236	641	763	579	325	125	م	بيت ريماء
	M	1,717	0	37	236	85	364	465	333	161	36	ذ	
	F	1,629	0	22	382	151	277	298	246	164	89	إ	
Deir Ghassana	T	1,310	0	24	185	89	252	389	200	113	58	م	دير غشاشة
	M	643	0	13	83	39	135	216	100	45	12	ذ	
	F	667	0	11	102	50	117	173	100	68	46	إ	
A'rura	T	2,387	0	28	320	83	606	692	397	198	63	م	عازورة
	M	1,215	0	12	115	41	342	414	196	83	12	ذ	
	F	1,172	0	16	205	42	264	278	201	115	51	إ	
A'bwein	T	2,692	0	31	351	61	803	701	434	217	94	م	عبيون
	M	1,327	0	17	153	28	434	358	212	102	23	ذ	
	F	1,365	0	14	198	33	369	343	222	115	71	إ	
Turmusa'yya	T	1,875	0	20	132	46	358	540	430	239	110	م	ترمسعيا
	M	846	0	12	62	23	149	241	220	122	17	ذ	
	F	1,029	0	8	70	23	209	299	210	117	93	إ	
Al Lubban al Gharbi	T	1,216	0	6	195	73	242	317	212	119	52	م	اللبن الغربي
	M	596	0	4	82	31	133	188	93	55	10	ذ	
	F	620	0	2	113	42	109	129	119	64	42	إ	

## جدول 7 (تابع): السكان الفلسطينيون (10 سنوات فأكثر) في محافظة رام الله والبيرة حسب التجمع والجنس والحالة التعليمية، 2017

Table 7 (Cont.): Palestinian Population (10 Years and over) in Ramallah &amp; Al-Bireh Governorate by Locality, Sex and Educational Attainment, 2017

Locality	Sex	المجموع Total	الحالة التعليمية								التجمع		
			غير مبين Not Stated	دبلوم عالي فأعلى Higher Diploma and above	بكالوريوس Bachelor	دبلوم متوسط Associate Diploma	ثانوي Secondary	إعدادي Preparatory	ابتدائي Elementary	ملم Can Read and Write		أمية Illiterate	
Sinjil	T	4,398	0	41	472	90	928	1,382	910	383	192	م	بسنجل
	M	2,133	0	29	212	50	435	732	483	166	26	ذ	
	F	2,265	0	12	260	40	493	650	427	217	166	إ	
Deir as Sudan	T	1,627	0	11	199	73	357	406	333	214	34	م	دير السودان
	M	828	0	7	75	26	217	260	175	65	3	ذ	
	F	799	0	4	124	47	140	146	158	149	31	إ	
Rantis	T	2,258	0	2	279	54	455	669	430	264	105	م	رنتيس
	M	1,181	0	1	114	24	223	429	238	120	32	ذ	
	F	1,077	0	1	165	30	232	240	192	144	73	إ	
Jiljiliya	T	518	0	3	42	10	113	142	110	52	46	م	جليليا
	M	221	0	2	22	2	46	71	49	21	8	ذ	
	F	297	0	1	20	8	67	71	61	31	38	إ	
A'jjul	T	1,040	0	4	130	27	257	278	214	91	39	م	عجول
	M	519	0	3	60	5	135	169	106	38	3	ذ	
	F	521	0	1	70	22	122	109	108	53	36	إ	
Al Mughayyir	T	2,014	0	8	120	69	310	584	530	305	88	م	المغير
	M	1,039	0	5	60	34	145	314	298	162	21	ذ	
	F	975	0	3	60	35	165	270	232	143	67	إ	
A'bud	T	1,712	0	22	268	106	381	482	245	126	82	م	عابود
	M	875	0	15	116	49	216	275	109	68	27	ذ	
	F	837	0	7	152	57	165	207	136	58	55	إ	
An Nabi Salih	T	436	0	16	31	15	91	144	79	53	7	م	النبي صالح
	M	237	0	11	19	11	42	86	39	27	2	ذ	
	F	199	0	5	12	4	49	58	40	26	5	إ	
Khirbet Abu Falah	T	3,343	0	28	471	86	636	969	740	261	152	م	خربة أبو فلاح
	M	1,706	0	24	240	36	320	560	362	127	37	ذ	
	F	1,637	0	4	231	50	316	409	378	134	115	إ	
Rawabi	T	581	0	12	271	30	102	56	37	60	13	م	زوابي
	M	302	0	6	147	14	58	24	17	34	2	ذ	
	F	279	0	6	124	16	44	32	20	26	11	إ	

## جدول 7 (تابع): السكان الفلسطينيين (10 سنوات فأكثر) في محافظة رام الله والبيرة حسب التجمع والجنس والحالة التعليمية، 2017

Table 7 (Cont.): Palestinian Population (10 Years and over) in Ramallah &amp; Al-Bireh Governorate by Locality, Sex and Educational Attainment, 2017

Locality	Sex	المجموع Total	الحالة التعليمية								التجمع		
			غير مبين Not Stated	دبلوم عالي فأعلى Higher Diploma and above	بكالوريوس Bachelor	دبلوم متوسط Associate Diploma	ثانوي Secondary	إعدادي Preparatory	ابتدائي Elementary	ملم Can Read and Write		أمية Illiterate	
Umm Safa	T	502	0	5	35	23	86	162	127	42	22	م	أم صفا
	M	254	0	3	10	11	44	89	68	22	7	ذ	
	F	248	0	2	25	12	42	73	59	20	15	إ	
Al Mazra'a ash Sharqiya	T	3,106	0	17	195	74	598	975	780	334	133	م	المزرعة الشرقية
	M	1,523	0	11	94	22	272	528	419	157	20	ذ	
	F	1,583	0	6	101	52	326	447	361	177	113	إ	
Deir Nidham	T	673	0	6	64	32	165	191	137	59	19	م	دير نظام
	M	345	0	6	31	24	83	128	46	22	5	ذ	
	F	328	0	0	33	8	82	63	91	37	14	إ	
A'tara	T	1,914	0	22	275	138	579	420	243	166	71	م	عطارة
	M	946	0	12	115	58	317	233	118	77	16	ذ	
	F	968	0	10	160	80	262	187	125	89	55	إ	
Deir Abu Masha'l	T	3,133	0	18	296	96	504	1,077	655	387	100	م	دير أبو مشعل
	M	1,620	0	11	103	49	260	653	344	175	25	ذ	
	F	1,513	0	7	193	47	244	424	311	212	75	إ	
Jibiya	T	130	0	1	21	7	28	38	19	10	6	م	جيبيا
	M	65	0	1	11	0	15	20	13	3	2	ذ	
	F	65	0	0	10	7	13	18	6	7	4	إ	
Burham	T	442	0	7	59	36	87	112	75	48	18	م	برهام
	M	220	0	4	18	13	44	69	45	23	4	ذ	
	F	222	0	3	41	23	43	43	30	25	14	إ	
Kafr Malik	T	2,254	0	26	283	83	600	481	388	279	114	م	كفر مالك
	M	1,116	0	16	93	18	345	276	218	133	17	ذ	
	F	1,138	0	10	190	65	255	205	170	146	97	إ	
Shuqba	T	3,746	0	17	302	70	624	1,172	849	577	135	م	شُقبأ
	M	1,964	0	10	131	35	307	667	501	291	22	ذ	
	F	1,782	0	7	171	35	317	505	348	286	113	إ	
Kobar	T	3,207	0	61	413	161	584	1,045	502	321	120	م	كُوبر
	M	1,632	0	30	207	59	334	571	259	146	26	ذ	
	F	1,575	0	31	206	102	250	474	243	175	94	إ	

## جدول 7 (تابع): السكان الفلسطينيين (10 سنوات فأكثر) في محافظة رام الله والبيرة حسب التجمع والجنس والحالة التعليمية، 2017

Table 7 (Cont.): Palestinian Population (10 Years and over) in Ramallah &amp; Al-Bireh Governorate by Locality, Sex and Educational Attainment, 2017

Locality	Sex	المجموع Total	الحالة التعليمية								التجمع		
			غير مبين Not Stated	دبلوم عالي فأعلى Higher Diploma and above	بكالوريوس Bachelor	دبلوم متوسط Associate Diploma	ثانوي Secondary	إعدادي Preparatory	ابتدائي Elementary	ملم Can Read and Write		أمية Illiterate	
Qibya	T	4,302	0	12	329	47	705	1,195	1,079	713	222	م	قَبْيَا
	M	2,283	0	10	176	23	375	652	631	372	44	ذ	
	F	2,019	0	2	153	24	330	543	448	341	178	إ	
Silwad	T	4,746	0	36	321	151	922	1,540	1,090	547	139	م	سِلْوَاد
	M	2,340	0	23	132	55	427	824	578	271	30	ذ	
	F	2,406	0	13	189	96	495	716	512	276	109	إ	
Yabrud	T	449	0	4	68	23	82	139	74	50	9	م	يَبْرُود
	M	231	0	2	36	8	43	79	38	20	5	ذ	
	F	218	0	2	32	15	39	60	36	30	4	إ	
Beitillu	T	2,608	0	16	304	67	554	879	445	239	104	م	بَيْتِلُّو
	M	1,331	0	12	134	30	274	490	272	110	9	ذ	
	F	1,277	0	4	170	37	280	389	173	129	95	إ	
Shabtin	T	747	0	0	44	3	111	274	155	117	43	م	شَبْتِين
	M	389	0	0	22	1	57	152	89	58	10	ذ	
	F	358	0	0	22	2	54	122	66	59	33	إ	
Jammala	T	1,127	0	2	75	38	171	427	229	143	42	م	جَمَّالَا
	M	576	0	2	42	8	77	238	127	71	11	ذ	
	F	551	0	0	33	30	94	189	102	72	31	إ	
Birzeit	T	4,443	0	301	898	347	855	939	612	429	62	م	بِيرزَيْت
	M	2,199	0	159	367	131	442	510	353	223	14	ذ	
	F	2,244	0	142	531	216	413	429	259	206	48	إ	
Ad Doha	T	173	0	26	61	19	21	22	13	9	2	م	الدَّوْحَة
	M	87	0	20	27	6	11	10	6	7	0	ذ	
	F	86	0	6	34	13	10	12	7	2	2	إ	
'Ein Siniya	T	704	0	22	114	79	117	174	123	59	16	م	عَيْن سِينِيَا
	M	346	0	12	50	35	60	104	59	23	3	ذ	
	F	358	0	10	64	44	57	70	64	36	13	إ	
Silwad Camp	T	330	0	3	36	22	36	119	78	32	4	م	مُخَيَّم سِلْوَاد
	M	180	0	1	18	11	12	76	42	19	1	ذ	
	F	150	0	2	18	11	24	43	36	13	3	إ	

## جدول 7 (تابع): السكان الفلسطينيين (10 سنوات فأكثر) في محافظة رام الله والبيرة حسب التجمع والجنس والحالة التعليمية، 2017

Table 7 (Cont.): Palestinian Population (10 Years and over) in Ramallah &amp; Al-Bireh Governorate by Locality, Sex and Educational Attainment, 2017

Locality	Sex	المجموع Total	الحالة التعليمية								التجمع		
			غير مبين Not Stated	دبلوم عالي فأعلى Higher Diploma and above	بكالوريوس Bachelor	دبلوم متوسط Associate Diploma	ثانوي Secondary	إعدادي Preparatory	ابتدائي Elementary	ملم Can Read and Write		أمية Illiterate	
Deir Jarir	T	3,371	0	48	471	197	757	847	555	332	164	م	دير جرزير
	M	1,632	0	32	205	57	431	461	282	144	20	ذ	
	F	1,739	0	16	266	140	326	386	273	188	144	إ	
Deir A'mmar	T	2,377	0	14	162	64	381	838	521	302	95	م	دير عمّار
	M	1,242	0	13	72	30	177	474	305	150	21	ذ	
	F	1,135	0	1	90	34	204	364	216	152	74	إ	
Deir A'mmar Camp	T	1,381	0	7	115	58	265	455	276	156	49	م	مخيم دير عمّار
	M	703	0	6	49	15	131	256	153	77	16	ذ	
	F	678	0	1	66	43	134	199	123	79	33	إ	
Budrus	T	1,202	0	4	116	46	257	344	212	163	60	م	بُدْرُس
	M	609	0	2	47	24	125	215	119	67	10	ذ	
	F	593	0	2	69	22	132	129	93	96	50	إ	
Abu Shukheidim	T	1,780	0	29	240	104	273	624	328	148	34	م	أبو شُخَيْدِيم
	M	919	0	19	108	56	123	349	195	67	2	ذ	
	F	861	0	10	132	48	150	275	133	81	32	إ	
Jifna	T	2,238	5	84	324	179	428	660	363	162	33	م	جِفْنَا
	M	1,121	3	55	123	63	206	377	202	82	10	ذ	
	F	1,117	2	29	201	116	222	283	161	80	23	إ	
Dura al Qar'	T	2,272	0	52	346	167	443	658	377	189	40	م	دُورَا القَرَع
	M	1,133	0	30	145	61	230	365	198	97	7	ذ	
	F	1,139	0	22	201	106	213	293	179	92	33	إ	
At Tayba	T	1,097	0	30	156	85	304	220	173	104	25	م	الطَّيْبِيَّة
	M	513	0	14	59	33	142	122	88	50	5	ذ	
	F	584	0	16	97	52	162	98	85	54	20	إ	
Al Mazra'a al Qibliya	T	3,871	0	44	498	150	601	1,153	760	526	139	م	المَزْرَعَةُ القِبْلِيَّة
	M	2,018	0	27	192	65	301	749	431	235	18	ذ	
	F	1,853	0	17	306	85	300	404	329	291	121	إ	
Al Jalazun Camp	T	6,142	0	36	437	352	766	2,322	1,362	741	126	م	مخيم الجَلْزُون
	M	3,157	0	20	157	107	364	1,299	763	416	31	ذ	
	F	2,985	0	16	280	245	402	1,023	599	325	95	إ	



## جدول 7 (تابع): السكان الفلسطينيين (10 سنوات فأكثر) في محافظة رام الله والبيرة حسب التجمع والجنس والحالة التعليمية، 2017

Table 7 (Cont.): Palestinian Population (10 Years and over) in Ramallah &amp; Al-Bireh Governorate by Locality, Sex and Educational Attainment, 2017

Locality	Sex	المجموع Total	الحالة التعليمية								التجمع		
			غير مبين Not Stated	دبلوم عالي فأعلى Higher Diploma and above	بكالوريوس Bachelor	دبلوم متوسط Associate Diploma	ثانوي Secondary	إعدادي Preparatory	ابتدائي Elementary	ملم Can Read and Write		أمية Illiterate	
Abu Qash	T	1,727	0	71	328	113	381	406	250	139	39	م	أبو قش
	M	852	0	48	156	42	199	214	125	61	7	ذ	
	F	875	0	23	172	71	182	192	125	78	32	إ	
Deir Qaddis	T	1,759	0	30	273	53	314	436	332	246	75	م	دير قديس
	M	906	0	21	113	23	185	272	180	100	12	ذ	
Ni'lin	F	853	0	9	160	30	129	164	152	146	63	إ	نغليين
	T	3,787	0	34	419	157	656	1,118	730	510	163	م	
'Ein Yabrud	M	1,924	0	31	192	84	332	612	388	237	48	ذ	عين يبرود
	F	1,863	0	3	227	73	324	506	342	273	115	إ	
	T	1,957	0	21	124	72	429	539	490	208	74	م	
Kharbatha Bani Harith	M	917	0	14	59	23	176	279	249	108	9	ذ	خربثا بني حارث
	F	1,040	0	7	65	49	253	260	241	100	65	إ	
	T	2,513	0	20	262	115	464	793	460	296	103	م	
Ras Karkar	M	1,314	0	14	107	51	236	499	244	141	22	ذ	راس كركر
	F	1,199	0	6	155	64	228	294	216	155	81	إ	
	T	1,425	0	13	190	64	239	431	284	160	44	م	
Surda	M	733	0	12	80	25	140	245	163	63	5	ذ	سردا
	F	692	0	1	110	39	99	186	121	97	39	إ	
	T	979	0	64	211	73	180	224	128	64	35	م	
Al Janiya	M	454	0	42	90	26	81	121	68	21	5	ذ	الجانية
	F	525	0	22	121	47	99	103	60	43	30	إ	
	T	978	0	13	137	37	148	294	203	120	26	م	
Al Midya	M	498	0	9	66	16	85	159	114	44	5	ذ	الميدية
	F	480	0	4	71	21	63	135	89	76	21	إ	
	T	1,084	0	4	96	23	188	374	217	123	59	م	
Rammun	M	568	0	2	56	10	99	207	120	62	12	ذ	رمون
	F	516	0	2	40	13	89	167	97	61	47	إ	
	T	1,808	0	13	130	64	449	480	374	212	86	م	
	M	856	0	7	69	16	191	258	191	105	19	ذ	
	F	952	0	6	61	48	258	222	183	107	67	إ	

## جدول 7 (تابع): السكان الفلسطينيين (10 سنوات فأكثر) في محافظة رام الله والبيرة حسب التجمع والجنس والحالة التعليمية، 2017

Table 7 (Cont.): Palestinian Population (10 Years and over) in Ramallah &amp; Al-Bireh Governorate by Locality, Sex and Educational Attainment, 2017

Locality	Sex	المجموع Total	Educational Attainment						الحالة التعليمية		التجمع		
			غير مبين Not Stated	دبلوم عالي فأعلى Higher Diploma and above	بكالوريوس Bachelor	دبلوم متوسط Associate Diploma	ثانوي Secondary	إعدادي Preparatory	ابتدائي Elementary	ملم Can Read and Write		أمية Illiterate	
Kafir Ni'ma	T	3,500	0	36	441	199	637	1,050	626	360	151	م	كفر نغمة
	M	1,784	0	17	166	79	351	642	350	157	22	ذ	
	F	1,716	0	19	275	120	286	408	276	203	129	إ	
Bil'in	T	1,520	0	21	156	71	234	485	299	187	67	م	بليين
	M	810	0	14	51	29	122	301	190	92	11	ذ	
	F	710	0	7	105	42	112	184	109	95	56	إ	
Beitin	T	1,724	0	46	219	81	387	493	294	153	51	م	بتيين
	M	801	0	25	82	20	172	269	156	70	7	ذ	
	F	923	0	21	137	61	215	224	138	83	44	إ	
'Ein Qiniya	T	522	0	0	18	22	48	183	159	72	20	م	عين قينيا
	M	269	0	0	7	6	25	103	89	34	5	ذ	
	F	253	0	0	11	16	23	80	70	38	15	إ	
Badiw al Mu'arrajat	T	542	0	0	12	3	42	88	154	193	50	م	بدو المزارجات
	M	273	0	0	8	2	24	48	96	87	8	ذ	
	F	269	0	0	4	1	18	40	58	106	42	إ	
Deir Ibzi'	T	1,932	0	30	250	94	351	562	403	181	61	م	دير ابزيع
	M	976	0	19	104	33	184	335	203	84	14	ذ	
	F	956	0	11	146	61	167	227	200	97	47	إ	
Deir Dibwan	T	3,173	0	28	174	67	560	855	812	412	265	م	دير ديبوان
	M	1,325	0	17	81	24	220	360	391	178	54	ذ	
	F	1,848	0	11	93	43	340	495	421	234	211	إ	
Al Bireh	T	31,954	146	1,775	7,644	2,404	6,018	6,514	4,305	2,589	559	م	البيرة
	M	15,792	113	1,065	3,554	964	2,957	3,466	2,252	1,278	143	ذ	
	F	16,162	33	710	4,090	1,440	3,061	3,048	2,053	1,311	416	إ	
Ein A'rik	T	1,371	0	17	178	70	248	437	270	120	31	م	عين عريك
	M	692	0	7	77	20	127	264	127	61	9	ذ	
	F	679	0	10	101	50	121	173	143	59	22	إ	
Saffa	T	3,317	0	40	434	149	554	1,093	624	313	110	م	صفا
	M	1,668	0	24	172	62	288	629	333	136	24	ذ	
	F	1,649	0	16	262	87	266	464	291	177	86	إ	

## جدول 7 (تابع): السكان الفلسطينيون (10 سنوات فأكثر) في محافظة رام الله والبيرة حسب التجمع والجنس والحالة التعليمية، 2017

Table 7 (Cont.): Palestinian Population (10 Years and over) in Ramallah &amp; Al-Bireh Governorate by Locality, Sex and Educational Attainment, 2017

Locality	Sex	المجموع Total	الحالة التعليمية								التجمع		
			غير مبين Not Stated	دبلوم عالي فأعلى Higher Diploma and above	بكالوريوس Bachelor	دبلوم متوسط Associate Diploma	ثانوي Secondary	إعدادي Preparatory	ابتدائي Elementary	ملم Can Read and Write		أمية Illiterate	
Ramallah	T	26,882	252	2,352	7,513	1,953	4,914	4,420	3,204	1,911	363	م	رام الله
	M	13,463	158	1,351	3,507	750	2,496	2,386	1,751	945	119	ذ	
	F	13,419	94	1,001	4,006	1,203	2,418	2,034	1,453	966	244	إ	
Burqa	T	1,562	0	6	101	23	399	417	338	218	60	م	بُرقة
	M	743	0	5	42	8	174	235	168	107	4	ذ	
Beit 'Ur at Tahta	F	819	0	1	59	15	225	182	170	111	56	إ	
	T	3,726	0	37	299	161	502	1,342	901	364	120	م	بيت عُزّ التَحْتَا
Beituniya	M	1,951	0	22	117	54	236	789	532	174	27	ذ	
	F	1,775	0	15	182	107	266	553	369	190	93	إ	
Beituniya	T	18,104	9	465	3,316	1,345	3,203	4,797	2,937	1,748	284	م	بَيْتُونِيَا
	M	9,183	8	268	1,485	541	1,645	2,643	1,609	912	72	ذ	
Al Ama'ri Camp	F	8,921	1	197	1,831	804	1,558	2,154	1,328	836	212	إ	
	T	3,514	0	15	165	232	430	1,387	798	407	80	م	مُخَيَّم الأَمْعَرِي
Qaddura Camp	M	1,827	0	8	69	78	189	784	467	216	16	ذ	
	F	1,687	0	7	96	154	241	603	331	191	64	إ	
Beit Sira	T	703	0	5	66	57	158	200	118	68	31	م	مُخَيَّم قُدُورَة
	M	353	0	3	25	21	81	113	66	34	10	ذ	
Beit Sira	F	350	0	2	41	36	77	87	52	34	21	إ	
	T	2,382	4	18	180	58	314	859	586	289	74	م	بيت سيرَا
Kharbatha al Misbah	M	1,283	2	15	97	29	176	499	323	124	18	ذ	
	F	1,099	2	3	83	29	138	360	263	165	56	إ	
Beit 'Ur al Fauqa	T	4,574	0	19	391	124	553	1,631	986	599	271	م	خَرْبَثَا المِصْبَاح
	M	2,366	0	13	190	53	275	939	572	295	29	ذ	
At Tira	F	2,208	0	6	201	71	278	692	414	304	242	إ	
	T	788	0	17	118	32	155	241	125	69	31	م	بيت عُزّ الفُوقَا
Beit Liqya	M	406	0	10	48	19	87	144	61	31	6	ذ	
	F	382	0	7	70	13	68	97	64	38	25	إ	
At Tira	T	1,172	0	3	162	69	227	355	204	98	54	م	الطيرة
	M	581	0	3	65	36	127	205	103	34	8	ذ	
Beit Liqya	F	591	0	0	97	33	100	150	101	64	46	إ	
	T	6,656	4	57	766	202	973	2,338	1,280	718	318	م	بيت لِقْيَا
Beit Liqya	M	3,428	3	29	341	69	532	1,348	739	323	44	ذ	
	F	3,228	1	28	425	133	441	990	541	395	274	إ	

جدول 8: السكان الفلسطينيون (15 سنة فأكثر) في محافظة رام الله والبيرة حسب التجمع والجنس والعلاقة بقوة العمل، 2017

Table 8: Palestinian Population (15 Years and over) in Ramallah &amp; Al-Bireh Governorate by Locality, Sex and Activity Status, 2017

Locality	Sex	المجموع Total	العلاقة بقوة العمل								التجمع	
			Activity Status									
			غير مبين	وجود إيراد/ التقاعد/ أخرى	العجز/ كبير السن/ المرض	التفرغ لأعمال المنزل	التفرغ للدراسة/التدريب	غير النشيطين اقتصادياً	متعطّل عن العمل	عامل	نشيطون اقتصادياً	الجنس
			Not Stated	Another Source of Income/ Retire/ Others	Disability/ Aging/ Illness	House-keeping	Studying/ Training	Not Economically Active	Unemployed	Employed	Economically Active	
Ramallah & Al-Bireh Governorate	T	204,089	405	6,085	13,105	51,354	34,124	104,668	8,436	90,580	99,016	م
	M	102,414	278	4,656	6,131	0	14,573	25,360	5,361	71,415	76,776	ذ
	F	101,675	127	1,429	6,974	51,354	19,551	79,308	3,075	19,165	22,240	إ
Qarawat Bani Zeid	T	2,134	0	49	132	551	408	1,140	87	907	994	م
	M	1,093	0	47	75	0	147	269	72	752	824	ذ
	F	1,041	0	2	57	551	261	871	15	155	170	إ
Mazari' an Nubani	T	1,590	0	37	155	430	252	874	73	643	716	م
	M	800	0	25	70	0	94	189	43	568	611	ذ
	F	790	0	12	85	430	158	685	30	75	105	إ
Kafr 'Ein	T	1,250	0	114	85	297	219	715	42	493	535	م
	M	627	0	80	36	0	86	202	34	391	425	ذ
	F	623	0	34	49	297	133	513	8	102	110	إ
Beit Reema	T	2,906	0	170	193	577	511	1,451	188	1,267	1,455	م
	M	1,488	0	126	102	0	231	459	110	919	1,029	ذ
	F	1,418	0	44	91	577	280	992	78	348	426	إ
Deir Ghassana	T	1,158	0	56	127	296	165	644	40	474	514	م
	M	571	0	42	61	0	81	184	28	359	387	ذ
	F	587	0	14	66	296	84	460	12	115	127	إ
A'rura	T	2,064	0	19	186	498	379	1,082	75	907	982	م
	M	1,059	0	18	77	0	164	259	33	767	800	ذ
	F	1,005	0	1	109	498	215	823	42	140	182	إ
A'bwein	T	2,303	0	97	162	654	455	1,368	40	895	935	م
	M	1,137	0	75	63	0	197	335	27	775	802	ذ
	F	1,166	0	22	99	654	258	1,033	13	120	133	إ
Turmusa'yya	T	1,496	0	80	162	492	292	1,026	32	438	470	م
	M	639	0	67	61	0	109	237	21	381	402	ذ
	F	857	0	13	101	492	183	789	11	57	68	إ
Al Lubban al Gharbi	T	1,044	0	14	66	293	216	589	37	418	455	م
	M	517	0	12	23	0	97	132	34	351	385	ذ
	F	527	0	2	43	293	119	457	3	67	70	إ

## جدول 8 (تابع): السكان الفلسطينيون (15 سنة فأكثر) في محافظة رام الله والبيرة حسب التجمع والجنس والعلاقة بقوة العمل، 2017

Table 8 (Cont.): Palestinian Population (15 Years and over) in Ramallah &amp; Al-Bireh Governorate by Locality, Sex and Activity Status, 2017

Locality	Sex	المجموع Total	العلاقة بقوة العمل Activity Status								التجمع Localities		
			غير مبين Not Stated	وجود إيراد/ التقاعد/ أخرى Another Source of Income/ Retire/ Others	العجز/ كبير السن/ المرض Disability/ Aging/ Illness	التفرغ لأعمال المنزل House-keeping	التفرغ للدراسة/التدريب Studying/ Training	غير النشيطين اقتصادياً Not Econo- mically Active	متعطّل عن العمل Unemployed	عامل Employed		نشيطون اقتصادياً Econom- ically Active	
Sinjil	T	3,736	0	50	300	1,127	672	2,149	161	1,426	1,587	م	سِنْجِل
	M	1,823	0	41	121	0	283	445	117	1,261	1,378	ذ	
	F	1,913	0	9	179	1,127	389	1,704	44	165	209	إ	
Deir as Sudan	T	1,431	0	35	103	364	211	713	66	652	718	م	دير السودان
	M	734	0	24	45	0	78	147	26	561	587	ذ	
	F	697	0	11	58	364	133	566	40	91	131	إ	
Rantis	T	1,974	0	27	145	580	227	979	115	880	995	م	رَنْتِيس
	M	1,026	0	26	76	0	70	172	66	788	854	ذ	
	F	948	0	1	69	580	157	807	49	92	141	إ	
Jilijliya	T	444	0	37	63	157	74	331	8	105	113	م	جَلْجَلِيَّا
	M	182	0	36	20	0	26	82	8	92	100	ذ	
	F	262	0	1	43	157	48	249	0	13	13	إ	
A'jjul	T	896	0	11	62	266	128	467	21	408	429	م	عَجُول
	M	443	0	11	25	0	42	78	14	351	365	ذ	
	F	453	0	0	37	266	86	389	7	57	64	إ	
Al Mughayyir	T	1,656	0	18	139	529	256	942	31	683	714	م	المُغْفَيْر
	M	843	0	16	72	0	102	190	8	645	653	ذ	
	F	813	0	2	67	529	154	752	23	38	61	إ	
A'bud	T	1,513	0	48	144	308	193	693	67	753	820	م	عابود
	M	785	0	40	78	0	83	201	36	548	584	ذ	
	F	728	0	8	66	308	110	492	31	205	236	إ	
An Nabi Salih	T	368	0	17	22	95	68	202	32	134	166	م	النبي صالح
	M	197	0	17	11	0	28	56	26	115	141	ذ	
	F	171	0	0	11	95	40	146	6	19	25	إ	
Khirbet Abu Falah	T	2,869	0	28	274	808	532	1,642	78	1,149	1,227	م	خزْبَة أبو فلاح
	M	1,461	0	23	157	0	230	410	28	1,023	1,051	ذ	
	F	1,408	0	5	117	808	302	1,232	50	126	176	إ	
Rawabi	T	503	0	19	0	97	114	230	17	256	273	م	رَوَابِي
	M	258	0	17	0	0	58	75	7	176	183	ذ	
	F	245	0	2	0	97	56	155	10	80	90	إ	

جدول 8 (تابع): السكان الفلسطينيون (15 سنة فأكثر) في محافظة رام الله والبيرة حسب التجمع والجنس والعلاقة بقوة العمل، 2017

Table 8 (Cont.): Palestinian Population (15 Years and over) in Ramallah &amp; Al-Bireh Governorate by Locality, Sex and Activity Status, 2017

المجموع	العلاقة بقوة العمل	التجمع										
		المجموع	غير مبين	وجود إيراد/ التقاعد/ أخرى	العجز/ كبير السن/المرض	التفرغ لأعمال المنزل	التفرغ للدراسة/التدريب	غير النشيطين اقتصادياً	متعطّل عن العمل	عامل	نشيطون اقتصادياً	
Locality	Sex	Total	Not Stated	Another Source of Income/ Retire/ Others	Disability/ Aging/ Illness	House-keeping	Studying/ Training	Not Economically Active	Unemployed	Employed	Economically Active	التجمع
Umm Safa	T	434	0	10	31	117	63	221	12	201	213	أم صفا
	M	225	0	9	14	0	33	56	8	161	169	ذ
	F	209	0	1	17	117	30	165	4	40	44	إ
Al Mazra'a ash Sharqiya	T	2,601	0	75	263	812	399	1,549	56	996	1,052	المزرعة الشرقية
	M	1,257	0	63	109	0	158	330	37	890	927	ذ
	F	1,344	0	12	154	812	241	1,219	19	106	125	إ
Deir Nidham	T	572	0	14	45	173	117	349	42	181	223	دير نظام
	M	299	0	14	21	0	61	96	42	161	203	ذ
	F	273	0	0	24	173	56	253	0	20	20	إ
A'tara	T	1,670	0	27	123	418	320	888	73	709	782	عطارة
	M	830	0	23	59	0	148	230	53	547	600	ذ
	F	840	0	4	64	418	172	658	20	162	182	إ
Deir Abu Masha'l	T	2,646	0	70	170	758	387	1,385	157	1,104	1,261	دير أبو مشعل
	M	1,380	0	64	88	0	138	290	116	974	1,090	ذ
	F	1,266	0	6	82	758	249	1,095	41	130	171	إ
Jibiya	T	116	0	5	4	27	21	57	4	55	59	جيبيا
	M	55	0	3	1	0	10	14	1	40	41	ذ
	F	61	0	2	3	27	11	43	3	15	18	إ
Burham	T	371	0	19	17	72	61	169	3	199	202	برهام
	M	179	0	11	9	0	27	47	3	129	132	ذ
	F	192	0	8	8	72	34	122	0	70	70	إ
Kafr Malik	T	1,946	0	33	202	495	318	1,048	55	843	898	كفر مالك
	M	958	0	30	87	0	158	275	32	651	683	ذ
	F	988	0	3	115	495	160	773	23	192	215	إ
Shuqba	T	3,048	0	73	177	955	404	1,609	122	1,317	1,439	شقيبيا
	M	1,593	0	54	94	0	148	296	87	1,210	1,297	ذ
	F	1,455	0	19	83	955	256	1,313	35	107	142	إ
Kobar	T	2,767	0	77	173	698	442	1,390	90	1,287	1,377	كوبار
	M	1,405	0	64	83	0	174	321	54	1,030	1,084	ذ
	F	1,362	0	13	90	698	268	1,069	36	257	293	إ

## جدول 8 (تابع): السكان الفلسطينيون (15 سنة فأكثر) في محافظة رام الله والبيرة حسب التجمع والجنس والعلاقة بقوة العمل، 2017

Table 8 (Cont.): Palestinian Population (15 Years and over) in Ramallah &amp; Al-Bireh Governorate by Locality, Sex and Activity Status, 2017

المجموع	العلاقة بقوة العمل	التجمع										
		المجموع	غير مبين	وجود إيراد/ التقاعد/ أخرى	العجز/ كبير السن/ المرض	التفرغ لأعمال المنزل	التفرغ للدراسة/التدريب	غير النشيطين اقتصادياً	متعطل عن العمل	عامل	نشيطون اقتصادياً	
Locality	Sex	Total	Not Stated	Another Source of Income/ Retire/ Others	Disability/ Aging/ Illness	House-keeping	Studying/ Training	Not Economically Active	Unemployed	Employed	Economically Active	التجمع
Qibya	T	3,597	0	120	187	1,174	465	1,946	141	1,510	1,651	قَبْيَا
	M	1,933	0	75	115	0	185	375	123	1,435	1,558	ذ
	F	1,664	0	45	72	1,174	280	1,571	18	75	93	إ
Silwad	T	3,922	0	115	347	1,229	562	2,253	72	1,597	1,669	سِلْوَاد
	M	1,918	0	87	163	0	211	461	50	1,407	1,457	ذ
	F	2,004	0	28	184	1,229	351	1,792	22	190	212	إ
Yabrud	T	387	0	9	46	92	70	217	11	159	170	يَبْرُود
	M	199	0	9	25	0	26	60	6	133	139	ذ
	F	188	0	0	21	92	44	157	5	26	31	إ
Beitillu	T	2,234	0	29	139	655	370	1,193	100	941	1,041	بَيْتِلُّو
	M	1,138	0	20	81	0	134	235	76	827	903	ذ
	F	1,096	0	9	58	655	236	958	24	114	138	إ
Shabtin	T	630	0	5	37	227	86	355	14	261	275	شَبْتِين
	M	334	0	4	23	0	39	66	13	255	268	ذ
	F	296	0	1	14	227	47	289	1	6	7	إ
Jammala	T	954	0	2	63	328	116	509	46	399	445	جَمَّالَا
	M	496	0	2	38	0	51	91	37	368	405	ذ
	F	458	0	0	25	328	65	418	9	31	40	إ
Birzeit	T	3,882	0	132	252	711	628	1,723	172	1,987	2,159	بِيرزَيْت
	M	1,914	0	93	111	0	288	492	81	1,341	1,422	ذ
	F	1,968	0	39	141	711	340	1,231	91	646	737	إ
Ad Doha	T	154	0	16	5	21	34	76	2	76	78	الدوحة
	M	74	0	11	1	0	16	28	0	46	46	ذ
	F	80	0	5	4	21	18	48	2	30	32	إ
'Ein Siniya	T	608	0	36	34	144	95	309	36	263	299	عَيْن سِينِيَا
	M	298	0	32	12	0	43	87	21	190	211	ذ
	F	310	0	4	22	144	52	222	15	73	88	إ
Silwad Camp	T	273	0	4	15	62	40	121	17	135	152	مُخَيَّم سِلْوَاد
	M	150	0	4	5	0	19	28	4	118	122	ذ
	F	123	0	0	10	62	21	93	13	17	30	إ

جدول 8 (تابع): السكان الفلسطينيون (15 سنة فأكثر) في محافظة رام الله والبيرة حسب التجمع والجنس والعلاقة بقوة العمل، 2017

Table 8 (Cont.): Palestinian Population (15 Years and over) in Ramallah &amp; Al-Bireh Governorate by Locality, Sex and Activity Status, 2017

Locality	Sex	المجموع Total	العلاقة بقوة العمل Activity Status								التجمع Localities		
			غير مبين Not Stated	وجود إيراد/ التقاعد/ أخرى Another Source of Income/ Retire/ Others	العجز/ كبير السن/ المرض Disability/ Aging/ Illness	التفرغ لأعمال المنزل House-keeping	التفرغ للدراسة/التدريب Studying/ Training	غير النشيطين اقتصادياً Not Econo- mically Active	متعطل عن العمل Unemployed	عامل Employed		نشيطون اقتصادياً Econom- ically Active	
Deir Jarir	T	2,870	0	46	211	743	492	1,492	120	1,258	1,378	م	دير جريز
	M	1,376	0	38	92	0	199	329	60	987	1,047	ذ	
	F	1,494	0	8	119	743	293	1,163	60	271	331	إ	
Deir A'mmar	T	2,015	0	15	139	629	291	1,074	128	813	941	م	دير عمار
	M	1,048	0	14	71	0	107	192	118	738	856	ذ	
	F	967	0	1	68	629	184	882	10	75	85	إ	
Deir A'mmar Camp	T	1,213	0	22	77	399	170	668	60	485	545	م	مُخَيَّم دير عمار
	M	624	0	19	51	0	60	130	49	445	494	ذ	
	F	589	0	3	26	399	110	538	11	40	51	إ	
Budrus	T	1,043	0	14	78	287	159	538	77	428	505	م	بُدْرُس
	M	522	0	13	37	0	57	107	46	369	415	ذ	
	F	521	0	1	41	287	102	431	31	59	90	إ	
Abu Shukheidim	T	1,545	0	42	86	372	275	775	64	706	770	م	ابو سُكْهِيدِم
	M	789	0	35	38	0	103	176	40	573	613	ذ	
	F	756	0	7	48	372	172	599	24	133	157	إ	
Jifna	T	1,930	5	78	112	420	340	950	49	926	975	م	جِفْنَا
	M	959	3	64	43	0	135	242	27	687	714	ذ	
	F	971	2	14	69	420	205	708	22	239	261	إ	
Dura al Qar'	T	1,945	0	35	117	458	365	975	82	888	970	م	دُورَا القَرع
	M	963	0	23	55	0	156	234	61	668	729	ذ	
	F	982	0	12	62	458	209	741	21	220	241	إ	
At Tayba	T	938	0	50	89	205	147	491	33	414	447	م	الطَّيْبَة
	M	428	0	32	38	0	58	128	23	277	300	ذ	
	F	510	0	18	51	205	89	363	10	137	147	إ	
Al Mazra'a al Qibliya	T	3,312	0	67	174	824	591	1,656	170	1,486	1,656	م	المَرْزَعَة القَبْلِيَة
	M	1,725	0	48	110	0	222	380	72	1,273	1,345	ذ	
	F	1,587	0	19	64	824	369	1,276	98	213	311	إ	
Al Jalazun Camp	T	5,176	0	154	339	1,294	861	2,648	350	2,178	2,528	م	مُخَيَّم الجَلْزُون
	M	2,657	0	138	151	0	334	623	267	1,767	2,034	ذ	
	F	2,519	0	16	188	1,294	527	2,025	83	411	494	إ	



جدول 8 (تابع): السكان الفلسطينيون (15 سنة فأكثر) في محافظة رام الله والبيرة حسب التجمع والجنس والعلاقة بقوة العمل، 2017

Table 8 (Cont.): Palestinian Population (15 Years and over) in Ramallah &amp; Al-Bireh Governorate by Locality, Sex and Activity Status, 2017

Locality	Sex	المجموع Total	العلاقة بقوة العمل Activity Status								التجمع Localities	
			غير مبين Not Stated	وجود إيراد/ التقاعد/ أخرى Another Source of Income/ Retire/ Others	العجز/ كبار السن/ المرض Disability/ Aging/ Illness	التفرغ لأعمال المنزل House-keeping	التفرغ للدراسة/التدريب Studying/ Training	غير النشيطين اقتصادياً Not Econo- mically Active	متعطّل عن العمل Unemployed	عامل Employed		نشيطون اقتصادياً Econom- ically Active
Abu Qash	T	1,475	0	47	93	294	308	742	111	622	733	أبو قشّ
	M	729	0	37	31	0	147	215	44	470	514	
Deir Qaddis	F	746	0	10	62	294	161	527	67	152	219	دير قديس
	T	1,498	0	27	85	381	225	718	70	710	780	
	M	781	0	24	38	0	85	147	39	595	634	
Ni'lin	F	717	0	3	47	381	140	571	31	115	146	نغليين
	T	3,220	0	51	170	954	485	1,660	164	1,396	1,560	
	M	1,654	0	46	96	0	199	341	103	1,210	1,313	
'Ein Yabrud	F	1,566	0	5	74	954	286	1,319	61	186	247	عين يبرود
	T	1,662	0	49	168	564	293	1,074	57	531	588	
	M	777	0	42	81	0	130	253	53	471	524	
Kharbatha Bani Harith	F	885	0	7	87	564	163	821	4	60	64	خربثا بني حارث
	T	2,113	0	18	115	611	347	1,091	111	911	1,022	
	M	1,097	0	15	51	0	145	211	80	806	886	
Ras Karkar	F	1,016	0	3	64	611	202	880	31	105	136	راس كركر
	T	1,230	0	15	96	325	208	644	41	545	586	
	M	632	0	13	34	0	85	132	34	466	500	
Surda	F	598	0	2	62	325	123	512	7	79	86	سرذا
	T	842	0	44	60	213	154	471	14	357	371	
	M	386	0	36	25	0	65	126	13	247	260	
Al Janiya	F	456	0	8	35	213	89	345	1	110	111	الجانية
	T	805	0	9	58	214	134	415	65	325	390	
	M	407	0	7	31	0	61	99	34	274	308	
Al Midya	F	398	0	2	27	214	73	316	31	51	82	المدية
	T	923	0	7	32	324	123	486	21	416	437	
	M	485	0	7	14	0	57	78	20	387	407	
Rammun	F	438	0	0	18	324	66	408	1	29	30	رمون
	T	1,507	0	119	135	443	255	952	37	518	555	
	M	708	0	71	67	0	102	240	27	441	468	
	F	799	0	48	68	443	153	712	10	77	87	

جدول 8 (تابع): السكان الفلسطينيون (15 سنة فأكثر) في محافظة رام الله والبيرة حسب التجمع والجنس والعلاقة بقوة العمل، 2017

Table 8 (Cont.): Palestinian Population (15 Years and over) in Ramallah &amp; Al-Bireh Governorate by Locality, Sex and Activity Status, 2017

Locality	Sex	المجموع Total	العلاقة بقوة العمل								التجمع		
			Activity Status										
			غير مبين Not Stated	وجود إيراد/ التقاعد/ أخرى Another Source of Income/ Retire/ Others	العجز/ كبار السن/ المرض Disability/ Aging/ Illness	التفرغ لأعمال المنزل House-keeping	التفرغ للدراسة/التدريب Studying/ Training	غير النشيطين اقتصادياً Not Econo- mically Active	متعطّل عن العمل Unemployed	عامل Employed	نشيطون اقتصادياً Econom- ically Active		
Kafr Ni'ma	T	2,988	0	73	232	714	441	1,460	128	1,400	1,528	م	كفر نغمة
	M	1,529	0	63	105	0	174	342	81	1,106	1,187	ذ	
	F	1,459	0	10	127	714	267	1,118	47	294	341	إ	
Bil'in	T	1,301	0	21	88	354	192	655	58	588	646	م	بأعين
	M	687	0	21	47	0	80	148	48	491	539	ذ	
	F	614	0	0	41	354	112	507	10	97	107	إ	
Beitin	T	1,482	0	52	112	310	280	754	91	637	728	م	ببتين
	M	686	0	40	48	0	110	198	26	462	488	ذ	
	F	796	0	12	64	310	170	556	65	175	240	إ	
'Ein Qiniya	T	436	0	4	28	136	58	226	12	198	210	م	عين قينيا
	M	228	0	4	11	0	22	37	12	179	191	ذ	
	F	208	0	0	17	136	36	189	0	19	19	إ	
Badiw al Mu'arrajat	T	442	0	2	18	178	51	249	6	187	193	م	بدو المعرجات
	M	229	0	2	15	0	19	36	6	187	193	ذ	
	F	213	0	0	3	178	32	213	0	0	0	إ	
Deir Ibzi'	T	1,653	0	21	126	430	311	888	52	713	765	م	دير ابزيع
	M	835	0	16	62	0	140	218	39	578	617	ذ	
	F	818	0	5	64	430	171	670	13	135	148	إ	
Deir Dibwan	T	2,632	0	161	351	984	440	1,936	58	638	696	م	دير دُبوان
	M	1,052	0	143	139	0	174	456	45	551	596	ذ	
	F	1,580	0	18	212	984	266	1,480	13	87	100	إ	
Al Bireh	T	27,589	143	1,072	1,528	5,485	5,077	13,162	1,036	13,248	14,284	م	البيرة
	M	13,584	111	774	643	0	2,300	3,717	551	9,205	9,756	ذ	
	F	14,005	32	298	885	5,485	2,777	9,445	485	4,043	4,528	إ	
Ein A'rik	T	1,171	0	19	60	284	225	588	62	521	583	م	عين عريك
	M	595	0	14	29	0	89	132	47	416	463	ذ	
	F	576	0	5	31	284	136	456	15	105	120	إ	
Saffa	T	2,871	0	35	171	838	447	1,491	137	1,243	1,380	م	صفّا
	M	1,437	0	32	78	0	193	303	100	1,034	1,134	ذ	
	F	1,434	0	3	93	838	254	1,188	37	209	246	إ	

## جدول 8 (تابع): السكان الفلسطينيون (15 سنة فأكثر) في محافظة رام الله والبيرة حسب التجمع والجنس والعلاقة بقوة العمل، 2017

Table 8 (Cont.): Palestinian Population (15 Years and over) in Ramallah &amp; Al-Bireh Governorate by Locality, Sex and Activity Status, 2017

Locality	Sex	المجموع Total	العلاقة بقوة العمل								التجمع		
			Activity Status										
			غير مبين Not Stated	وجود إيراد/ التقاعد/ أخرى Another Source of Income/ Retire/ Others	العجز/ كبير السن/ المرض Disability/ Aging/ Illness	التفرغ لأعمال المنزل House-keeping	التفرغ للدراسة/التدريب Studying/ Training	غير النشيطين اقتصادياً Not Econo- mically Active	متعطّل عن العمل Unemployed	عامل Employed		نشيطون اقتصادياً Econom- ically Active	
Ramallah	T	23,409	242	1,118	1,026	4,050	4,304	10,498	783	11,886	12,669	م	رام الله
	M	11,696	153	770	428	0	2,061	3,259	424	7,860	8,284	ذ	
	F	11,713	89	348	598	4,050	2,243	7,239	359	4,026	4,385	إ	
Burqa	T	1,295	0	32	114	390	268	804	32	459	491	م	برقة
	M	607	0	25	46	0	96	167	22	418	440	ذ	
	F	688	0	7	68	390	172	637	10	41	51	إ	
Beit 'Ur at Tahta	T	3,162	0	69	161	980	381	1,591	212	1,359	1,571	م	بيت عوز الختتا
	M	1,648	0	59	92	0	157	308	135	1,205	1,340	ذ	
	F	1,514	0	10	69	980	224	1,283	77	154	231	إ	
Beituniya	T	15,398	8	389	727	3,608	2,475	7,199	649	7,542	8,191	م	بيتونيا
	M	7,783	7	320	353	0	1,050	1,723	344	5,709	6,053	ذ	
	F	7,615	1	69	374	3,608	1,425	5,476	305	1,833	2,138	إ	
Al Ama'ri Camp	T	2,983	0	68	238	835	462	1,603	181	1,199	1,380	م	مخيم الأمعري
	M	1,548	0	60	116	0	211	387	137	1,024	1,161	ذ	
	F	1,435	0	8	122	835	251	1,216	44	175	219	إ	
Qaddura Camp	T	610	0	7	54	143	98	302	35	273	308	م	مخيم قُدورة
	M	304	0	5	28	0	42	75	18	211	229	ذ	
	F	306	0	2	26	143	56	227	17	62	79	إ	
Beit Sira	T	1,991	3	31	110	664	287	1,092	96	800	896	م	بيت سيرا
	M	1,086	1	31	59	0	159	249	85	751	836	ذ	
	F	905	2	0	51	664	128	843	11	49	60	إ	
Kharbatha al Misbah	T	3,882	0	109	181	1,278	520	2,088	172	1,622	1,794	م	خربثا المضباح
	M	2,024	0	54	114	0	220	388	134	1,502	1,636	ذ	
	F	1,858	0	55	67	1,278	300	1,700	38	120	158	إ	
Beit 'Ur al Fauqa	T	676	0	5	40	183	93	321	15	340	355	م	بيت عوز الفوقا
	M	348	0	4	23	0	37	64	11	273	284	ذ	
	F	328	0	1	17	183	56	257	4	67	71	إ	
At Tira	T	1,018	0	24	113	253	191	581	69	368	437	م	الطيرة
	M	513	0	18	45	0	85	148	53	312	365	ذ	
	F	505	0	6	68	253	106	433	16	56	72	إ	
Beit Liqya	T	5,691	4	67	343	1,716	930	3,056	293	2,338	2,631	م	بيت لقيّا
	M	2,930	3	64	184	0	374	622	251	2,054	2,305	ذ	
	F	2,761	1	3	159	1,716	556	2,434	42	284	326	إ	

## جدول 9: انتشار الإعاقة بين السكان الفلسطينيين في محافظة رام الله والبيرة حسب فئة العمر والجنس ونوع الإعاقة، 2017

Table 9: Prevalence of Disability among Palestinian Population in Ramallah &amp; Al-Bireh Governorate by Age group Sex and Type of Disability, 2017

Age Group and Sex	عدد الأفراد ذوي الإعاقة* Number of Persons with Disability*	نوع الإعاقة					فئة العمر والجنس
		التواصل Communication	التذكر والتركيز Remembering and Concentrating	الحركة واستخدام الأيدي Mobility	السمع Hearing	البصر Seeing	
<b>Both Sexs</b>							كلا الجنسين
0 - 17	767	309	243	339	132	205	17 - 0
18+	3,996	764	754	1,923	948	1,266	+18
<b>Total</b>	<b>4,763</b>	<b>1,073</b>	<b>997</b>	<b>2,262</b>	<b>1,080</b>	<b>1,471</b>	<b>المجموع</b>
<b>Males</b>							ذكور
0 - 17	450	178	145	187	79	113	17 - 0
18+	2,032	367	348	946	454	649	+18
<b>Total</b>	<b>2,482</b>	<b>545</b>	<b>493</b>	<b>1,133</b>	<b>533</b>	<b>762</b>	<b>المجموع</b>
<b>Females</b>							إناث
0 - 17	317	131	98	152	53	92	17 - 0
18+	1,964	397	406	977	494	617	+18
<b>Total</b>	<b>2,281</b>	<b>528</b>	<b>504</b>	<b>1,129</b>	<b>547</b>	<b>709</b>	<b>المجموع</b>

Note: Disability includes a lot of difficulty, and can't at all.

ملاحظة: الإعاقة تشمل صعوبة كبيرة، ولا يستطيع مطلقاً.

\*Number of persons with disability represents persons with at least one disability.

\* عدد الأفراد ذوي الإعاقة يمثل الأفراد الذين لديهم إعاقة واحدة على الأقل.

## جدول 10: انتشار الإعاقة بين السكان الفلسطينيين في محافظة رام الله والبيرة حسب سبب الإعاقة والجنس ونوع الإعاقة، 2017

Table 10: Prevalence of Disability among Palestinian Population in Ramallah &amp; Al-Bireh Governorate by Reason of Disability, Sex and Type of Disability, 2017

Reason of Disability and Sex	Type of Disability					سبب الإعاقة والجنس
	التواصل Communication	التذكر والتركيز Remembering and Concentrating	الحركة واستخدام الأيدي Mobility	السمع Hearing	البصر Seeing	
<b>Both Sexes</b>						<b>كلا الجنسين</b>
Congenital / Genetic	438	320	371	307	309	خلقي/ وراثي
During Pregnancy/ Birth Related	112	92	171	46	54	ظروف متعلقة بالحمل/ بالولادة
Illness	295	264	779	242	522	مرضي
Aging	125	227	517	389	362	كبر السن
Work Injury	8	4	89	21	34	إصابة عمل
Traffic Accident	15	12	78	7	14	حادث سير
Other Accident	32	37	118	30	91	حادث من نوع آخر
Israeli Measurements, War	15	11	93	14	41	اجراءات اسرائيلية، حرب
Other *	33	30	46	24	44	أخرى *
<b>Total</b>	<b>1,073</b>	<b>997</b>	<b>2,262</b>	<b>1,080</b>	<b>1,471</b>	<b>المجموع</b>
<b>Males</b>						<b>تكور</b>
Congenital/ Genetic	220	167	206	158	167	خلقي/ وراثي
During Pregnancy/ Birth Related	64	53	91	27	24	ظروف متعلقة بالحمل/ بالولادة
Illness	158	141	364	125	282	مرضي
Aging	35	68	137	154	118	كبر السن
Work Injury	8	3	86	19	32	إصابة عمل
Traffic Accident	12	9	68	6	11	حادث سير
Other Accident	19	24	61	19	66	حادث من نوع آخر
Israeli Measurements, War	13	8	87	14	36	اجراءات اسرائيلية، حرب
Other *	16	20	33	11	26	أخرى *
<b>Total</b>	<b>545</b>	<b>493</b>	<b>1,133</b>	<b>533</b>	<b>762</b>	<b>المجموع</b>
<b>Females</b>						<b>اناث</b>
Congenital/ Genetic	218	153	165	149	142	خلقي/ وراثي
During Pregnancy/ Birth Related	48	39	80	19	30	ظروف متعلقة بالحمل/ بالولادة
Illness	137	123	415	117	240	مرضي
Aging	90	159	380	235	244	كبر السن
Work Injury	0	1	3	2	2	إصابة عمل
Traffic Accident	3	3	10	1	3	حادث سير
Other Accident	13	13	57	11	25	حادث من نوع آخر
Israeli Measurements, War	2	3	6	0	5	اجراءات اسرائيلية، حرب
Other *	17	10	13	13	18	أخرى *
<b>Total</b>	<b>528</b>	<b>504</b>	<b>1,129</b>	<b>547</b>	<b>709</b>	<b>المجموع</b>

\*Other: Includes Stress, Physical and Psychological Abuse and other reasons.

\*أخرى: تشمل الضغط النفسي، سوء المعاملة الجسدية والنفسية وأسباب أخرى.

جدول 11: السكان الفلسطينيون في محافظة رام الله والبيرة حسب التجمع وتغطية التأمين الصحي، 2017  
Table 11: Palestinian Population in Ramallah & Al-Bireh Governorate by Locality and Health Insurance Coverage, 2017

Locality	المجموع Total	Health Insurance			التجمع
		غير مبيّن Not Stated	غير مؤمن Not Insured	مؤمن Insured	
<b>Ramallah &amp; Al-Bireh Governorate</b>	<b>320,632</b>	<b>5,993</b>	<b>97,694</b>	<b>216,945</b>	محافظة رام الله والبيرة
Qarawat Bani Zeid	3,392	0	1,362	2,030	قراوة بني زيد
Mazari' an Nubani	2,416	0	910	1,506	مزارع النوباني
Kafr 'Ein	1,937	0	445	1,492	كفر عين
Beit Reema	4,307	0	1,042	3,265	بيت ريماء
Deir Ghassana	1,679	0	486	1,193	دير غصانة
A'rura	3,088	0	1,390	1,698	عارورة
A'bwein	3,472	0	1,398	2,074	عبوين
Turmusa'yya	2,381	0	1,756	625	تورمسة
Al Lubban al Gharbi	1,556	0	703	853	اللبن الغربي
Sinjlil	5,681	0	2,884	2,797	سنجل
Deir as Sudan	2,145	0	945	1,200	دير السودان
Rantis	3,159	0	1,242	1,917	رنتيس
Jiljiliya	628	0	443	185	جلجيلة
A'jjul	1,393	0	746	647	عجول
Al Mughayyir	2,846	0	1,605	1,241	المغير
A'bud	2,131	0	604	1,527	عابد
An Nabi Salih	519	0	91	428	النبي صالح
Khirbet Abu Falah	4,358	0	2,447	1,911	خربة أبو فلاح
Rawabi	698	0	53	645	روابي
Umm Safa	676	0	260	416	أم صفا
Al Mazra'a ash Sharqiya	4,009	0	2,395	1,614	المزرعة الشرقية
Deir Nidham	871	0	417	454	دير نظام
A'tara	2,473	0	720	1,753	عطارة
Deir Abu Masha'l	4,204	0	1,380	2,824	دير أبو مشعل
Jibiya	155	0	68	87	جيبيا
Burham	579	0	243	336	برهام
Kafr Malik	2,923	0	1,452	1,471	كفر مالك
Shuqba	5,422	0	2,583	2,839	شعبا
Kobar	4,280	0	1,378	2,902	كوبار
Qibya	6,050	0	3,044	3,006	قبيبا
Silwad	6,295	0	2,851	3,444	سلواد
Yabrud	570	0	213	357	يبرود
Beitillu	3,441	0	1,255	2,186	بيتللو
Shabtin	1,128	0	378	750	شبتين
Jammala	1,653	0	677	976	جمالا
Birzeit	5,816	13	1,258	4,545	بيرزيت
Ad Doha	208	0	10	198	الدوحة
'Ein Siniya	910	0	165	745	عين سينيا

جدول 11 (تابع): السكان الفلسطينيون في محافظة رام الله والبيرة حسب التجمع وتغطية التأمين الصحي، 2017  
**Table 11 (Cont.): Palestinian Population in Ramallah & Al-Bireh Governorate by Locality and Health Insurance Coverage, 2017**

Locality	المجموع Total	التأمين الصحي			التجمع
		غير مبین Not Stated	غير مؤمن Not Insured	مؤمن Insured	
Silwad Camp	453	0	1	452	مُخَيَّم بيلواد
Deir Jarir	4,429	0	1,760	2,669	دير جَرِير
Deir A'mmar	3,322	0	989	2,333	دير عَمَّار
Deir A'mmar Camp	1,870	0	60	1,810	مُخَيَّم دير عَمَّار
Budrus	1,585	0	75	1,510	بُدْرُس
Abu Shukheidim	2,412	0	765	1,647	ابو سُخَيْدِيم
Jifna	2,899	80	286	2,533	جَفْنَا
Dura al Qar'	3,002	0	422	2,580	دُورا القَرع
At Tayba	1,316	5	457	854	الطَّيْبَة
Al Mazra'a al Qibliya	5,140	4	2,215	2,921	المَزْرَعَة القِبْلِيَّة
Al Jalazun Camp	8,137	1	86	8,050	مُخَيَّم الجَلْزُون
Abu Qash	2,218	1	771	1,446	ابو قَش
Deir Qaddis	2,431	0	514	1,917	دير قَدَيْس
Ni'lin	5,073	7	2,104	2,962	نِغْلِين
'Ein Yabrud	2,469	0	1,663	806	عَيْن يَبْرود
Kharbatha Bani Harith	3,438	0	1,000	2,438	خَرْبَثَا بَنِي حَارِث
Ras Karkar	1,944	0	638	1,306	رأس كَرْكَرْ
Surda	1,287	18	462	807	سُرْدَا
Al Janiya	1,278	0	513	765	الجَانِيَّة
Al Midya	1,523	0	370	1,153	المِدْيَة
Rammun	2,375	0	1,362	1,013	رَمُون
Kafr Ni'ma	4,629	7	1,419	3,203	كُفْر نِعمَة
Bil'in	2,121	0	803	1,318	بَلْعِين
Beitin	2,218	0	768	1,450	بَيْتِين
'Ein Qiniya	717	0	175	542	عَيْن قِينِيَا
Badiw al Mu'arrajat	825	0	224	601	بَدْو المَعْرَجَات
Deir Ibzi'	2,570	0	994	1,576	دير إِبزيع
Deir Dibwan	3,939	0	2,791	1,148	دير دُبْوَان
Al Bireh	43,506	2,358	8,543	32,605	البِيرَة
Ein A'rik	1,757	0	493	1,264	عَيْن عَرِيك
Saffa	4,345	0	1,584	2,761	صَفَا
Ramallah	36,629	2,611	6,447	27,571	رام الله
Burqa	2,034	0	1,584	450	بُرْقَة
Beit 'Ur at Tahta	5,005	0	1,480	3,525	بيت عُور التَحْتَا
Beituniya	25,265	458	5,379	19,428	بَيْتُونِيَا
Al Ama'ri Camp	4,693	6	92	4,595	مُخَيَّم الأَمْعَرِي
Qaddura Camp	909	68	110	731	مُخَيَّم قَدُورَة
Beit Sira	3,321	21	1,084	2,216	بيت سِيرَا
Kharbatha al Misbah	6,324	0	2,070	4,254	خَرْبَثَا المِصْبَاح
Beit 'Ur al Fauqa	1,041	10	279	752	بيت عُور الفَوْقَا
At Tira	1,495	7	141	1,347	الطِيرَة
Beit Liqya	9,239	318	3,422	5,499	بيت لِقْيَا

## جدول 12: السكان الفلسطينيون في محافظة رام الله والبيرة حسب فئة العمر والجنس وانتشار الامراض المزمنة، 2017

Table 12: Palestinian Population in Ramallah &amp; Al-Bireh Governorate by Age Group, Sex and Prevalence of Chronic Diseases, 2017

Age Group and Sex	المجموع Total	انتشار الامراض المزمنة Prevalence of Chronic Diseases			فئة العمر والجنس
		غير مبين Not Stated	غير مصاب Healthy	مصاب بمرض مزمن واحد على الاقل Have at least one chronic disease	
<b>Both Sexes</b>					كلا الجنسين
0 - 17	130,863	57	129,680	1,126	17 - 0
18 - 29	70,330	121	69,268	941	29 - 18
30 - 49	73,138	193	67,981	4,964	49 - 30
50 - 59	21,770	48	15,714	6,008	59 - 50
60+	18,982	25	9,954	9,003	+60
Not Stated	5,549	5,549	0	0	غير مبين
<b>Total</b>	<b>320,632</b>	<b>5,993</b>	<b>292,597</b>	<b>22,042</b>	<b>المجموع</b>
<b>Males</b>					ذكور
0 - 17	67,038	27	66,350	661	17 - 0
18 - 29	35,588	82	34,969	537	29 - 18
30 - 49	36,982	132	34,287	2,563	49 - 30
50 - 59	11,079	34	8,176	2,869	59 - 50
60+	8,630	20	4,943	3,667	+60
Not Stated	2,817	2,817	0	0	غير مبين
<b>Total</b>	<b>162,134</b>	<b>3,112</b>	<b>148,725</b>	<b>10,297</b>	<b>المجموع</b>
<b>Females</b>					اناث
0 - 17	63,825	30	63,330	465	17 - 0
18 - 29	34,742	39	34,299	404	29 - 18
30 - 49	36,156	61	33,694	2,401	49 - 30
50 - 59	10,691	14	7,538	3,139	59 - 50
60+	10,352	5	5,011	5,336	+60
Not Stated	2,732	2,732	0	0	غير مبين
<b>Total</b>	<b>158,498</b>	<b>2,881</b>	<b>143,872</b>	<b>11,745</b>	<b>المجموع</b>



## جدول 13: الأسر الخاصة في محافظة رام الله والبيرة حسب التجمع ونوع الأسرة، 2017

Table 13: Private Households in Ramallah &amp; Al-Bireh Governorate by Locality and Type of Household, 2017

Locality	المجموع Total		نوع الأسرة Type of Household								التجمع		
	النسبة Percentage	العدد Number	غير مبيّن Not Stated		أسرة مركبة Composite Household		أسرة ممتدة Extended Household		أسرة نووية Nuclear Household			أسرة من شخص واحد One Person Household	
			النسبة Percentage	العدد Number	النسبة Percentage	العدد Number	النسبة Percentage	العدد Number	النسبة Percentage	العدد Number		النسبة Percentage	العدد Number
<b>Ramallah &amp; Al-Bireh Governorate</b>	<b>100</b>	<b>70,188</b>	<b>1.9</b>	<b>1,327</b>	<b>0.2</b>	<b>151</b>	<b>9.1</b>	<b>6,391</b>	<b>83.0</b>	<b>58,273</b>	<b>5.8</b>	<b>4,046</b>	محافظة رام الله والبيرة
Qarawat Bani Zeid	100	714	0.0	0	0.3	2	7.3	52	87.7	626	4.8	34	قراوة بني زيد
Mazari' an Nubani	100	492	0.0	0	0.0	0	12.0	59	82.5	406	5.5	27	مزارع النوباني
Kafr 'Ein	100	434	0.0	0	0.0	0	6.0	26	87.8	381	6.2	27	كفر عين
Beit Reema	100	956	0.0	0	0.0	0	6.3	60	88.4	845	5.3	51	بيت ريما
Deir Ghassana	100	401	0.0	0	0.2	1	12.5	50	79.1	317	8.2	33	دير غسانة
A'rura	100	628	0.0	0	0.2	1	15.8	99	79.8	501	4.3	27	عازورة
A'bwein	100	728	0.0	0	0.1	1	12.9	94	82.8	603	4.1	30	عينين
Turmusa'yya	100	514	0.0	0	0.8	4	17.5	90	71.4	367	10.3	53	تُرْمُسِيَّا
Al Lubban al Gharbi	100	322	0.0	0	0.0	0	10.9	35	82.6	266	6.5	21	اللبن الغربي
Sinjil	100	1,226	0.0	0	0.1	1	11.7	144	82.7	1,014	5.5	67	سنجل
Deir as Sudan	100	431	0.0	0	0.0	0	11.8	51	84.5	364	3.7	16	دير السودان
Rantis	100	665	0.0	0	0.2	1	12.9	86	84.1	559	2.9	19	رنتيس
Jiljiliya	100	151	0.0	0	0.0	0	19.9	30	66.2	100	13.9	21	جلجيليّا
A'jjul	100	298	0.0	0	0.7	2	9.4	28	83.9	250	6.0	18	عجول
Al Mughayyir	100	547	0.0	0	0.5	3	9.9	54	86.1	471	3.5	19	المغير
A'bud	100	503	0.0	0	0.2	1	11.3	57	81.1	408	7.4	37	عابود
An Nabi Salih	100	111	0.0	0	0.0	0	11.7	13	86.5	96	1.8	2	النبي صالح
Khirbet Abu Falah	100	851	0.0	0	0.0	0	20.8	177	76.9	654	2.4	20	خزبة أبو فلاح
Rawabi	100	186	0.0	0	0.0	0	1.6	3	83.3	155	15.1	28	زوابي
Umm Safa	100	136	0.0	0	0.0	0	7.4	10	89.7	122	2.9	4	أم صفا
Al Mazra'a ash Sharqiya	100	771	0.0	0	0.0	0	24.1	186	70.0	540	5.8	45	المزرعة الشرقية
Deir Nidham	100	166	0.0	0	0.0	0	13.9	23	81.9	136	4.2	7	دير نظام

جدول 13 (تابع): الأسر الخاصة في محافظة رام الله والبيرة حسب التجمع ونوع الأسرة، 2017  
 Table 13 (Cont.): Private Households in Ramallah & Al-Bireh Governorate by Locality and Type of Household, 2017

Locality	المجموع Total		نوع الأسرة Type of Household								التجمع		
	النسبة Percentage	العدد Number	غير مبيّن Not Stated		أسرة مركبة Composite Household		أسرة ممتدة Extended Household		أسرة نووية Nuclear Household			أسرة من شخص واحد One Person Household	
			النسبة Percentage	العدد Number	النسبة Percentage	العدد Number	النسبة Percentage	العدد Number	النسبة Percentage	العدد Number		النسبة Percentage	العدد Number
A'tara	100	523	0.0	0	0.2	1	8.6	45	86.0	450	5.2	27	عظارة
Deir Abu Masha'l	100	942	0.0	0	0.4	4	6.4	60	87.7	826	5.5	52	دير أبو مشعل
Jibiya	100	35	0.0	0	0.0	0	25.7	9	62.9	22	11.4	4	جيبيا
Burham	100	125	0.0	0	0.0	0	7.2	9	88.8	111	4.0	5	برهام
Kafr Malik	100	633	0.0	0	0.2	1	12.5	79	78.7	498	8.7	55	كفر مالك
Shuqba	100	1,140	0.0	0	0.1	1	4.3	49	91.4	1,042	4.2	48	شوقبا
Kobar	100	922	0.0	0	0.2	2	9.0	83	86.4	797	4.3	40	كوبار
Qibya	100	1,250	0.0	0	0.1	1	4.7	59	93.0	1,162	2.2	28	قبيبا
Silwad	100	1,404	0.0	0	0.1	2	7.9	111	85.0	1,193	7.0	98	سلواد
Yabrud	100	118	0.0	0	0.0	0	14.4	17	79.7	94	5.9	7	يزرود
Beitillu	100	670	0.0	0	0.3	2	13.7	92	83.0	556	3.0	20	بيتللو
Shabtin	100	229	0.0	0	0.0	0	3.5	8	93.4	214	3.1	7	شبتين
Jammala	100	314	0.0	0	0.3	1	11.1	35	86.0	270	2.5	8	جمالا
Birzeit	100	1,389	0.2	3	0.5	7	6.7	93	84.8	1,178	7.8	108	بيرزيت
Ad Doha	100	47	0.0	0	0.0	0	12.8	6	85.1	40	2.1	1	الدوحة
'Ein Siniya	100	205	0.0	0	0.0	0	9.3	19	85.9	176	4.9	10	عين سينيا
Silwad Camp	100	90	0.0	0	0.0	0	13.3	12	81.1	73	5.6	5	مخيم سلواد
Deir Jarir	100	933	0.0	0	0.0	0	11.0	103	83.6	780	5.4	50	دير جريز
Deir A'mmar	100	653	0.0	0	0.0	0	9.5	62	87.3	570	3.2	21	دير عمّار
Deir A'mmar Camp	100	410	0.0	0	0.0	0	9.3	38	83.2	341	7.6	31	مخيم دير عمّار
Budrus	100	319	0.0	0	0.3	1	7.5	24	89.0	284	3.1	10	بدرس
Abu Shukheidim	100	507	0.0	0	0.0	0	8.1	41	87.6	444	4.3	22	أبو شخيديم
Jifna	100	646	1.9	12	0.0	0	7.7	50	83.6	540	6.8	44	جفنا

جدول 13 (تابع): الأسر الخاصة في محافظة رام الله والبيرة حسب التجمع ونوع الأسرة، 2017  
 Table 13 (Cont.): Private Households in Ramallah & Al-Bireh Governorate by Locality and Type of Household, 2017

Locality	المجموع Total		نوع الأسرة Type of Household										التجمع
	النسبة Percentage	العدد Number	غير مبين Not Stated		أسرة مركبة Composite Household		أسرة ممتدة Extended Household		أسرة نوية Nuclear Household		أسرة من شخص واحد One Person Household		
			النسبة Percentage	العدد Number	النسبة Percentage	العدد Number	النسبة Percentage	العدد Number	النسبة Percentage	العدد Number	النسبة Percentage	العدد Number	
Dura al Qar'	100	636	0.0	0	0.2	1	10.4	66	83.5	531	6.0	38	دورا القرع
At Tayba	100	319	0.0	0	0.9	3	14.4	46	72.4	231	12.2	39	الطينة
Al Mazra'a al Qibliya	100	991	0.2	2	0.0	0	7.6	75	89.6	888	2.6	26	المزرعة القبليّة
Al Jalazun Camp	100	1,674	0.0	0	0.1	2	7.2	121	87.6	1,467	5.0	84	مخيم الجالزون
Abu Qash	100	463	0.0	0	0.6	3	12.3	57	82.5	382	4.5	21	ابو قش
Deir Qaddis	100	507	0.0	0	0.2	1	7.9	40	89.0	451	3.0	15	دير قديس
Ni'lin	100	1,103	0.1	1	0.1	1	6.9	76	88.7	978	4.3	47	نعلين
'Ein Yabrud	100	552	0.0	0	0.2	1	16.3	90	75.0	414	8.5	47	عين يبرود
Kharbatha Bani Harith	100	694	0.0	0	0.0	0	6.3	44	91.4	634	2.3	16	خربثا بني حارث
Ras Karkar	100	393	0.0	0	0.0	0	12.5	49	84.5	332	3.1	12	راس كركر
Surda	100	306	1.6	5	0.0	0	11.4	35	79.4	243	7.5	23	سردا
Al Janiya	100	251	0.0	0	0.0	0	17.5	44	80.9	203	1.6	4	الجانية
Al Midya	100	317	0.0	0	0.0	0	5.4	17	93.1	295	1.6	5	المديّة
Rammun	100	505	0.0	0	0.0	0	15.4	78	76.0	384	8.5	43	رمون
Kafr Ni'ma	100	1,024	0.2	2	0.2	2	6.6	68	87.9	900	5.1	52	كفر نعمة
Bil'in	100	470	0.0	0	0.0	0	5.7	27	91.3	429	3.0	14	بلعين
Beitin	100	489	0.0	0	0.0	0	16.6	81	76.1	372	7.4	36	بتيين
'Ein Qiniya	100	130	0.0	0	0.0	0	14.6	19	83.8	109	1.5	2	عين قينيا
Badiw al Mu'arrajat	100	139	0.0	0	0.7	1	7.2	10	88.5	123	3.6	5	بدو المعرجات
Deir Ibzi'	100	526	0.0	0	0.0	0	8.6	45	88.8	467	2.7	14	دير ايزع
Deir Dibwan	100	944	0.0	0	0.1	1	22.4	211	65.9	622	11.7	110	دير ديبوان
Al Bireh	100	10,102	5.1	517	0.2	23	7.4	743	80.4	8,119	6.9	700	البيرة
Ein A'rik	100	360	0.0	0	0.0	0	11.1	40	84.7	305	4.2	15	عين عريك

جدول 13 (تابع): الأسر الخاصة في محافظة رام الله والبيرة حسب التجمع ونوع الأسرة، 2017  
 Table 13 (Cont.): Private Households in Ramallah & Al-Bireh Governorate by Locality and Type of Household, 2017

Locality	المجموع Total		نوع الأسرة										التجمع
			غير مبيّن Not Stated		أسرة مركبة Composite Household		أسرة ممتدة Extended Household		أسرة نوية Nuclear Household		أسرة من شخص واحد One Person Household		
	النسبة Percentage	العدد Number	النسبة Percentage	العدد Number	النسبة Percentage	العدد Number	النسبة Percentage	العدد Number	النسبة Percentage	العدد Number	النسبة Percentage	العدد Number	
Saffa	100	924	0.0	0	0.1	1	13.5	125	81.7	755	4.7	43	صفا
Ramallah	100	8,918	6.5	578	0.6	57	6.6	585	77.4	6,899	9.0	799	رام الله
Burqa	100	410	0.0	0	0.2	1	10.7	44	78.3	321	10.7	44	برقة
Beit 'Ur at Tahta	100	1,096	0.0	0	0.0	0	9.3	102	87.4	958	3.3	36	بيت عور التختا
Beituniya	100	5,469	2.0	112	0.2	9	8.0	435	86.0	4,706	3.8	207	بيتونيا
Al Ama'ri Camp	100	1,013	0.2	2	0.2	2	9.1	92	82.8	839	7.7	78	مخيم الأمعري
Qaddura Camp	100	208	7.7	16	0.0	0	12.5	26	71.6	149	8.2	17	مخيم قدورة
Beit Sira	100	699	0.4	3	0.1	1	5.9	41	90.4	632	3.1	22	بيت سيرا
Kharbatha al Misbah	100	1,283	0.0	0	0.1	1	11.9	153	85.3	1,095	2.7	34	خربثا المضباح
Beit 'Ur al Fauqa	100	230	1.3	3	0.0	0	11.7	27	83.0	191	3.9	9	بيت عور الفوقا
At Tira	100	316	0.6	2	0.0	0	9.5	30	84.5	267	5.4	17	الطيرة
Beit Liqya	100	1,992	3.5	69	0.0	0	5.9	118	87.3	1,740	3.3	65	بيت ليقا

## جدول 14: الأسر الخاصة في محافظة رام الله والبيرة حسب التجمع وحجم الأسرة، 2017

Table 14: Private Households in Ramallah &amp; Al-Bireh Governorate by Locality and Household Size, 2017

Locality	المجموع Total	حجم الأسرة										التجمع
		+10	9	8	7	6	5	4	3	2	1	
<b>Ramallah &amp; Al-Bireh Governorate</b>	<b>70,188</b>	<b>974</b>	<b>1,368</b>	<b>3,324</b>	<b>6,817</b>	<b>10,581</b>	<b>12,396</b>	<b>12,106</b>	<b>9,425</b>	<b>9,151</b>	<b>4,046</b>	محافظة رام الله والبيرة
Qarawat Bani Zeid	714	10	17	27	91	116	130	119	87	83	34	قراوة بني زيد
Mazari' an Nubani	492	6	20	38	56	81	78	74	58	54	27	مزارع النوباني
Kafr 'Ein	434	2	9	24	39	61	74	79	63	56	27	كفر عين
Beit Reema	956	7	14	34	96	156	184	141	143	130	51	بيت ريماء
Deir Ghassana	401	4	3	15	22	53	79	74	59	59	33	دير غسانة
A'rura	628	15	10	36	81	108	118	85	84	64	27	عازورة
A'bwein	728	4	18	54	92	117	110	107	92	104	30	عينون
Turmusa'yya	514	23	18	24	74	69	61	54	57	81	53	تُرْمُسَعِيَّا
Al Lubban al Gharbi	322	9	13	17	38	41	62	45	33	43	21	اللُّبْنُ الغَرْبِي
Sinjil	1,226	8	28	51	152	217	181	209	166	147	67	سِنْجِل
Deir as Sudan	431	10	12	29	53	61	82	75	50	43	16	دير السودان
Rantis	665	15	24	25	57	108	121	105	100	91	19	رَنْتِيس
Jilijliya	151	3	5	4	14	17	19	24	15	29	21	جُلْجِيلِيَّا
A'jjul	298	1	6	21	25	49	58	54	35	31	18	عَجُول
Al Mughayyir	547	17	26	50	64	97	75	82	59	58	19	المُغَيِّر
A'bud	503	2	5	12	38	74	93	102	77	63	37	عابود
An Nabi Salih	111	1	5	4	10	19	16	19	19	16	2	النبي صالح
Khirbet Abu Falah	851	20	27	60	103	161	140	145	97	78	20	خَرْبَةُ أَبُو فَالَاح
Rawabi	186	1	3	2	9	24	36	28	16	39	28	رَوَابِي
Umm Safa	136	2	3	7	25	17	26	22	14	16	4	أُمُّ صَفَا
Al Mazra'a ash Sharqiya	771	38	27	55	115	120	126	78	80	87	45	المزْرَعَةُ الشَّرْقِيَّة
Deir Nidham	166	4	6	21	21	26	18	31	17	15	7	دير نظام

جدول 14 (تابع): الأسر الخاصة في محافظة رام الله والبيرة حسب التجمع وحجم الأسرة، 2017  
 Table 14 (Cont.): Private Households in Ramallah & Al-Bireh Governorate by Locality and Household Size, 2017

Locality	المجموع Total	حجم الأسرة										التجمع
		Hosehold Size										
		+10	9	8	7	6	5	4	3	2	1	
A'tara	523	10	17	25	49	84	90	93	58	70	27	عَطَارَة
Deir Abu Masha'l	942	6	15	44	89	141	156	181	117	141	52	دير أبو مشعل
Jibiya	35	0	1	3	1	8	5	5	2	6	4	جيبيا
Burham	125	0	2	4	18	23	18	18	24	13	5	بُرْهَام
Kafr Malik	633	7	18	45	67	94	101	85	74	87	55	كُفْر مَالِك
Shuqba	1,140	12	23	55	156	176	202	179	153	136	48	شُقْبَا
Kobar	922	12	13	45	99	151	175	131	137	119	40	كُوبَر
Qibya	1,250	21	29	67	149	194	230	209	169	154	28	قَيْبَا
Silwad	1,404	11	20	60	155	220	222	247	183	188	98	سِلْوَاد
Yabrud	118	0	4	7	11	28	17	20	14	10	7	يَبْرُود
Beitillu	670	26	23	53	88	91	101	106	98	64	20	بَيْتِلُّو
Shabtin	229	4	6	16	30	32	36	44	29	25	7	شَبْتِين
Jammala	314	8	16	31	42	47	54	30	42	36	8	جَمَّالَا
Birzeit	1,389	11	10	44	92	215	246	239	203	221	108	بِيرزيت
Ad Doha	47	0	0	1	4	10	9	9	4	9	1	الدوحة
'Ein Siniya	205	5	2	4	24	34	24	40	33	29	10	عَيْن سِينْيَا
Silwad Camp	90	4	2	8	8	9	21	14	13	6	5	مُخَيَّم سِلْوَاد
Deir Jarir	933	15	23	51	93	173	157	140	118	113	50	دير جرير
Deir A'mmar	653	18	21	52	92	100	104	99	62	84	21	دير عَمَّار
Deir A'mmar Camp	410	7	6	17	52	53	64	77	61	42	31	مُخَيَّم دير عَمَّار
Budrus	319	12	7	16	42	46	54	57	40	35	10	بُدْرُس
Abu Shukheidim	507	7	10	23	54	92	104	72	71	52	22	أبو سُكْحَيْدِيم
Jifna	646	10	17	36	49	75	113	123	92	87	44	جِفْنَا

جدول 14 (تابع): الأسر الخاصة في محافظة رام الله والبيرة حسب التجمع وحجم الأسرة، 2017  
 Table 14 (Cont.): Private Households in Ramallah & Al-Bireh Governorate by Locality and Household Size, 2017

Locality	المجموع Total	حجم الأسرة										التجمع
		Hosehold Size										
		+10	9	8	7	6	5	4	3	2	1	
Dura al Qar'	636	8	19	38	71	98	103	107	71	83	38	دُورا القَرع
At Tayba	319	5	0	5	22	49	63	53	32	51	39	الطَّيْبَة
Al Mazra'a al Qibliya	991	25	26	83	137	164	191	138	110	91	26	المَرْزَعَة القَيْلِيَّة
Al Jalazun Camp	1,674	32	50	108	184	275	294	250	210	187	84	مُخَيَّم الجَلزُون
Abu Qash	463	9	12	30	54	72	73	72	61	59	21	أبو قَش
Deir Qaddis	507	9	7	41	48	70	98	91	69	59	15	دير قَدِيس
Ni'lin	1,103	5	15	42	127	185	201	194	159	128	47	نِغْلِين
'Ein Yabrud	552	10	17	29	49	83	86	73	79	79	47	عَيْن يَبْرود
Kharbatha Bani Harith	694	12	18	56	79	118	120	101	84	90	16	خَرْبَثَا بَنِي حَارِث
Ras Karkar	393	13	16	24	39	56	59	78	48	48	12	رَاس كَرْكَرْ
Surda	306	1	3	8	19	55	51	61	42	43	23	صَرْدَا
Al Janiya	251	9	11	20	28	34	40	40	36	29	4	الجَانِيَّة
Al Midya	317	4	5	20	36	53	50	58	48	38	5	المِثْيَة
Rammun	505	7	15	30	60	83	89	61	53	64	43	رَمُون
Kafr Ni'ma	1,024	8	19	41	121	147	161	179	157	139	52	كَفْر نِعمَة
Bil'in	470	5	9	19	37	60	93	102	72	59	14	بَلْعِين
Beitin	489	8	10	26	57	72	75	67	61	77	36	بَيْتِين
'Ein Qiniya	130	5	6	13	23	20	18	17	15	11	2	عَيْن قِينِيَا
Badiw al Mu'arrajat	139	17	12	14	18	13	16	13	17	14	5	بَدْو المَعْرَجَات
Deir Ibbzi'	526	4	13	36	64	90	92	86	68	59	14	دير إِبْزِيْع
Deir Dibwan	944	23	27	42	90	142	118	120	103	169	110	دير دُبْوَان
Al Bireh	10,102	90	107	344	815	1,434	1,797	1,917	1,478	1,420	700	البِيرَة
Ein A'rik	360	4	12	22	46	54	70	53	44	40	15	عَيْن عَرِيك

جدول 14 (تابع): الأسر الخاصة في محافظة رام الله والبيرة حسب التجمع وحجم الأسرة، 2017  
 Table 14 (Cont.): Private Households in Ramallah & Al-Bireh Governorate by Locality and Household Size, 2017

Locality	المجموع Total	حجم الأسرة										التجمع
		+10	9	8	7	6	5	4	3	2	1	
Saffa	924	10	18	48	97	143	186	157	109	113	43	صفا
Ramallah	8,918	55	83	214	524	1,145	1,763	1,813	1,245	1,277	799	رام الله
Burqa	410	14	21	36	50	61	53	46	32	53	44	برقة
Beit 'Ur at Tahta	1,096	8	15	42	110	166	221	196	156	146	36	بيت عور التختا
Beituniya	5,469	79	103	242	466	832	1,084	1,003	812	641	207	بيتونيا
Al Ama'ri Camp	1,013	20	11	59	107	152	161	195	130	100	78	مخيم الأمعري
Qaddura Camp	208	4	6	9	17	31	30	33	22	39	17	مخيم قدورة
Beit Sira	699	7	17	38	89	108	118	109	90	101	22	بيت سيرا
Kharbatha al Misbah	1,283	28	30	88	134	226	227	213	138	165	34	خربثا المصباح
Beit 'Ur al Fauqa	230	4	3	7	19	32	50	46	26	34	9	بيت عور الفوقا
At Tira	316	6	9	19	32	65	39	41	34	54	17	الطيرة
Beit Liqya	1,992	18	39	114	209	305	316	353	296	277	65	بيت لقيا



## جدول 15: الأسر الخاصة في محافظة رام الله والبيرة حسب التجمع وحياسة المسكن، 2017

Table 15: Private Households in Ramallah &amp; Al-Bireh Governorate by Locality and Tenure of Housing Unit, 2017

Locality	المجموع Total	Tenure of Housing Unit				التجمع
		غير مبيّن Not Stated	دون مقابل/ مقابل عمل/ اخرى Without Payment /For Work /Others	مستأجر غير مفروش/ مفروش Rented Un-Furnished/ Furnished	ملك Owned	
<b>Ramallah &amp; Al-Bireh Governorate</b>	<b>70,188</b>	<b>1,339</b>	<b>1,537</b>	<b>9,554</b>	<b>57,758</b>	محافظة رام الله والبيرة
Qarawat Bani Zeid	714	0	95	54	565	قراوة بني زيد
Mazari' an Nubani	492	0	15	14	463	مزارع النوباني
Kafr 'Ein	434	0	17	9	408	كفر عين
Beit Reema	956	0	18	46	892	بيت ريما
Deir Ghassana	401	0	9	11	381	دير غشانة
A'rura	628	0	3	11	614	عارورة
A'bwein	728	0	1	59	668	عينين
Turmusa'yya	514	0	12	76	426	تُرْمُسَعِيَّا
Al Lubban al Gharbi	322	0	1	5	316	اللبن الغربي
Sinjil	1,226	0	5	61	1,160	سنجل
Deir as Sudan	431	0	0	6	425	دير السودان
Rantis	665	0	5	3	657	رنتيس
Jilijliya	151	0	0	4	147	جلجليّا
A'jjul	298	0	0	4	294	عجول
Al Mughayyir	547	0	4	8	535	المغدير
A'bud	503	0	6	27	470	عابود
An Nabi Salih	111	0	0	1	110	النبي صالح
Khirbet Abu Falah	851	0	27	27	797	خربة أبو فلاح
Rawabi	186	0	0	17	169	روابي
Umm Safa	136	0	1	2	133	أم صفا
Al Mazra'a ash Sharqiya	771	0	23	48	700	المزرعة الشرقية
Deir Nidham	166	0	4	2	160	دير نظام

جدول 15 (تابع): الأسر الخاصة في محافظة رام الله والبيرة حسب التجمع وحياسة المسكن، 2017  
 Table 15 (Cont.): Private Households in Ramallah & Al-Bireh Governorate by Locality and Tenure of Housing Unit, 2017

Locality	المجموع Total	Tenure of Housing Unit			التجمع	
		غير مبين Not Stated	دون مقابل/ مقابل عمل/ اخرى Without Payment /For Work /Others	مستأجر غير مفروش/ مفروش Rented Un-Furnished/ Furnished		حياسة المسكن ملك Owned
A'tara	523	0	0	18	505	عطارة
Deir Abu Masha'l	942	0	5	21	916	دير أبو مشعل
Jibiya	35	0	0	3	32	جيبيا
Burham	125	0	2	2	121	برهام
Kafr Malik	633	0	1	33	599	كفر مالك
Shuqba	1,140	0	8	29	1,103	شوقبا
Kobar	922	0	11	48	863	كوبار
Qibya	1,250	0	51	37	1,162	قيبيا
Silwad	1,404	0	43	235	1,126	سلواد
Yabrud	118	0	4	7	107	يبرود
Beitillu	670	0	7	7	656	بيتللو
Shabtin	229	0	0	2	227	شبتين
Jammala	314	0	23	4	287	جمالا
Birzeit	1,389	3	59	308	1,019	بيرزيت
Ad Doha	47	0	1	0	46	الدوحة
'Ein Siniya	205	0	3	25	177	عين سينيا
Silwad Camp	90	0	2	1	87	مخيم سلواد
Deir Jarir	933	0	7	53	873	دير جرير
Deir A'mmar	653	0	3	12	638	دير عمّار
Deir A'mmar Camp	410	0	2	13	395	مخيم دير عمّار
Budrus	319	0	12	0	307	بدرس
Abu Shukheidim	507	0	33	79	395	أبو شخيديم
Jifna	646	9	136	79	422	جفنا

## جدول 15 (تابع): الأسر الخاصة في محافظة رام الله والبيرة حسب التجمع وحياسة المسكن، 2017

Table 15 (Cont.): Private Households in Ramallah &amp; Al-Bireh Governorate by Locality and Tenure of Housing Unit, 2017

Locality	المجموع Total	Tenure of Housing Unit			التجمع	
		غير مبين Not Stated	دون مقابل/ مقابل عمل/ اخرى Without Payment /For Work /Others	مستأجر غير مفروش/ مفروش Rented Un-Furnished/ Furnished		حياسة المسكن ملك Owned
Dura al Qar'	636	0	8	108	520	دورا القرع
At Tayba	319	0	2	45	272	الطينة
Al Mazra'a al Qibliya	991	2	6	16	967	المزرعة القبليّة
Al Jalazun Camp	1,674	1	50	140	1,483	مُخَيَّم الجَلْزُون
Abu Qash	463	1	10	56	396	ابو قش
Deir Qaddis	507	0	2	15	490	دير قديس
Ni'lin	1,103	0	28	64	1,011	نعلين
'Ein Yabrud	552	0	15	73	464	عين يبرود
Kharbatha Bani Harith	694	0	15	18	661	خربثا بني حارث
Ras Karkar	393	0	5	12	376	راس كركر
Surda	306	4	4	47	251	سردا
Al Janiya	251	0	9	4	238	الجانية
Al Midya	317	0	2	16	299	المديّة
Rammun	505	0	11	43	451	رمون
Kafr Ni'ma	1,024	0	24	52	948	كفر نعمة
Bil'in	470	0	11	13	446	بلعين
Beitin	489	0	82	109	298	بتيين
'Ein Qiniya	130	0	3	2	125	عين قينيا
Badiw al Mu'arrajat	139	0	0	0	139	بدو المعرّجات
Deir Ibbzi'	526	0	38	28	460	دير إيبزيع
Deir Dibwan	944	0	11	78	855	دير دُبوان
Al Bireh	10,102	523	134	3,214	6,231	البيرة
Ein A'rik	360	0	5	11	344	عين عريك
Saffa	924	0	52	15	857	صفا

## جدول 15 (تابع): الأسر الخاصة في محافظة رام الله والبيرة حسب التجمع وحياسة المسكن، 2017

Table 15 (Cont.): Private Households in Ramallah &amp; Al-Bireh Governorate by Locality and Tenure of Housing Unit, 2017

Locality	المجموع Total	Tenure of Housing Unit			التجمع	
		حياسة المسكن	غير مبين Not Stated	دون مقابل/ مقابل عمل/ اخرى Without Payment /For Work /Others		مستأجر غير مفروش/ مفروش Rented Un-Furnished/ Furnished
Ramallah	8,918	626	58	1,944	6,290	رام الله
Burqa	410	0	1	18	391	بُرقة
Beit 'Ur at Tahta	1,096	0	25	37	1,034	بيت عُور التَحْتَا
Beituniya	5,469	97	45	1,636	3,691	بَيْتُونِيَا
Al Ama'ri Camp	1,013	2	9	67	935	مَحَيِّمُ الْأُمْعَرِي
Qaddura Camp	208	16	1	35	156	مَحَيِّمُ قُدُورَة
Beit Sira	699	2	47	7	643	بيت سيرا
Kharbatha al Misbah	1,283	0	97	30	1,156	خَرْبَثَا الْمِصْبَاح
Beit 'Ur al Fauqa	230	3	4	4	219	بيت عُور الفُوقَا
At Tira	316	0	1	15	300	الطيرة
Beit Liqya	1,992	50	63	71	1,808	بيت لِيْقَا

## جدول 16: الأسر الخاصة في محافظة رام الله والبيرة حسب التجمع والمصدر الرئيسي لمياه الشرب، 2017

Table 16: Private Households in Ramallah &amp; Al-Bireh Governorate by Locality and Main Source of Drinking Water, 2017

Locality	المجموع Total	Main Source of Drinking water			التجمع	
		غير مبين Not Stated	بئر ارتوازي (غير محمي)/ ينوع (غير محمي)، صهريج/تنك/عربة تجر صهريج صغير، اخرى Unprotected Dug Well/Unprotected Spring, Tanker Truck/Cart With Small Tank, Others	بئر ارتوازي (محمي)/ ينوع (محمي)، مياة تجمع الامطار، مياة زجاجات معدنية Protected Dug Well/Protected Spring, Rainwater, Bottled Water		شبكة مياه عامة متصلة بالمسكن Piped Into Dwelling
<b>Ramallah &amp; Al-Bireh Governorate</b>	<b>70,188</b>	<b>1,339</b>	<b>567</b>	<b>5,617</b>	<b>62,665</b>	محافظة رام الله والبيرة
Qarawat Bani Zeid	714	0	22	10	682	قراوة بني زيد
Mazari' an Nubani	492	0	39	49	404	مزارع النوباني
Kafr 'Ein	434	0	3	4	427	كفر عين
Beit Reema	956	0	1	2	953	بيت ريماء
Deir Ghassana	401	0	0	1	400	دير غسانة
A'rura	628	0	16	167	445	عارورة
A'bwein	728	0	23	44	661	عبيون
Turmusa'yya	514	0	0	73	441	تؤمسعيا
Al Lubban al Gharbi	322	0	0	0	322	اللبن الغربي
Sinjil	1,226	0	1	13	1,212	سنجل
Deir as Sudan	431	0	0	7	424	دير السودان
Rantis	665	0	1	0	664	رنتيس
Jilijliya	151	0	0	0	151	جلجليا
A'jjul	298	0	2	4	292	عجول
Al Mughayyir	547	0	6	10	531	المغير
A'bud	503	0	0	0	503	عابود
An Nabi Salih	111	0	0	0	111	النبي صالح
Khirbet Abu Falah	851	0	0	245	606	خربة أبو فلاح
Rawabi	186	0	0	1	185	روابي
Umm Safa	136	0	0	3	133	أم صفا
Al Mazra'a ash Sharqiya	771	0	7	45	719	المزرعة الشرقية
Deir Nidham	166	0	0	1	165	دير نظام

## جدول 16 (تابع): الأسر الخاصة في محافظة رام الله والبيرة حسب التجمع والمصدر الرئيسي لمياه الشرب، 2017

Table 16 (Cont.): Private Households in Ramallah &amp; Al-Bireh Governorate by Locality and Main Source of Drinking Water, 2017

Locality	المجموع Total	Main Source of Drinking water			المصدر الرئيسي لمياه الشرب شبكة مياه عامة متصلة بالمسكن Piped Into Dwelling	التجمع
		غير مبين Not Stated	بئر ارتوازي (غير محمي)/ ينوع (غير محمي)، صهريج/تنك/عربة تجر صهريج صغير، اخرى Unprotected Dug Well/Unprotected Spring, Tanker Truck/Cart With Small Tank, Others	بئر ارتوازي (محمي)/ ينوع (محمي)، مياه تجميع الامطار، مياه زجاجات معدنية Protected Dug Well/Protected Spring, Rainwater, Bottled Water		
A'tara	523	0	0	4	519	عطارة
Deir Abu Masha'l	942	0	7	0	935	دير أبو مشعل
Jibiya	35	0	0	0	35	جيبيا
Burham	125	0	1	1	123	بُرْهَام
Kafr Malik	633	0	42	1	590	كُفْر مَالِك
Shuqba	1,140	0	0	0	1,140	شُقْبَا
Kobar	922	0	5	151	766	كُوبَر
Qibya	1,250	0	0	0	1,250	قَيْبَا
Silwad	1,404	0	5	18	1,381	بِلْوَاد
Yabrud	118	0	0	0	118	يَبْرُود
Beitillu	670	0	1	215	454	بَيْتِلُّو
Shabtin	229	0	0	0	229	شَبْتِين
Jammala	314	0	0	86	228	جَمَّالَا
Birzeit	1,389	3	8	202	1,176	بِيرزيت
Ad Doha	47	0	0	26	21	الدوحة
'Ein Siniya	205	0	0	53	152	عَيْن سِينِيَا
Silwad Camp	90	0	0	0	90	مُخَيِّم بِلْوَاد
Deir Jarir	933	0	11	30	892	دير جَرِير
Deir A'mmar	653	0	0	19	634	دير عَمَّار
Deir A'mmar Camp	410	0	0	1	409	مُخَيِّم دير عَمَّار
Budrus	319	0	0	0	319	بُدْرُس
Abu Shukheidim	507	0	6	107	394	أبو سُكْهِيدِيم
Jifna	646	9	3	127	507	جِفْنَا

## جدول 16 (تابع): الأسر الخاصة في محافظة رام الله والبيرة حسب التجمع والمصدر الرئيسي لمياه الشرب، 2017

Table 16 (Cont.): Private Households in Ramallah &amp; Al-Bireh Governorate by Locality and Main Source of Drinking Water, 2017

Locality	المجموع Total	Main Source of Drinking water			المصدر الرئيسي لمياه الشرب شبكة مياه عامة متصلة بالمسكن Piped Into Dwelling	التجمع
		غير مبين Not Stated	بئر ارتوازي (غيرمحمي)/ ينوع (غير محمي)، صهريج/تنك/عربة تجر صهريج صغير، اخرى Unprotected Dug Well/Unprotected Spring, Tanker Truck/Cart With Small Tank, Others	بئر ارتوازي (محمي)/ ينوع (محمي)، مياه تجميع الامطار، مياه زجاجات معدنية Protected Dug Well/Protected Spring, Rainwater, Bottled Water		
Dura al Qar'	636	0	3	190	443	دورا القرع
At Tayba	319	0	12	5	302	الطينية
Al Mazra'a al Qibliya	991	2	77	48	864	المزرعة القبليّة
Al Jalazun Camp	1,674	1	2	13	1,658	مُخَيَّم الجَلَزُون
Abu Qash	463	1	9	99	354	أبو قش
Deir Qaddis	507	0	0	6	501	دير قديس
Ni'lin	1,103	0	8	36	1,059	نغليين
'Ein Yabrud	552	0	0	48	504	عين يبرود
Kharbatha Bani Harith	694	0	6	1	687	خربثا بني حارث
Ras Karkar	393	0	0	26	367	راس كركر
Surda	306	4	2	20	280	سرّدا
Al Janiya	251	0	0	0	251	الجانية
Al Midya	317	0	0	0	317	الميدية
Rammun	505	0	8	4	493	رمون
Kafr Ni'ma	1,024	0	0	65	959	كفر نعمة
Bil'in	470	0	0	18	452	بلعين
Beitin	489	0	2	113	374	بيتين
'Ein Qiniya	130	0	0	3	127	عين قينيا
Badiw al Mu'arrajat	139	0	130	0	9	بدو المعرّجات
Deir Ibzi'	526	0	0	12	514	دير إبزيع
Deir Dibwan	944	0	24	79	841	دير دُبْوَان
Al Bireh	10,102	523	34	952	8,593	البيرة
Ein A'rik	360	0	0	41	319	عين غريك

## جدول 16 (تابع): الأسر الخاصة في محافظة رام الله والبيرة حسب التجمع والمصدر الرئيسي لمياه الشرب، 2017

Table 16 (Cont.): Private Households in Ramallah &amp; Al-Bireh Governorate by Locality and Main Source of Drinking Water, 2017

Locality	المجموع Total	Main Source of Drinking water			المصدر الرئيسي لمياه الشرب		التجمع
		غير مبين Not Stated	بئر ارتوازي (غيرمحمي)/ ينبوع (غير محمي)، صهريج/تنك/عربة تجر صهريج صغير، اخرى Unprotected Dug Well/Unprotected Spring, Tanker Truck/Cart With Small Tank, Others	بئر ارتوازي (محمي)/ ينبوع (محمي)، مياه تجميع الامطار، مياه زجاجات معدنية Protected Dug Well/Protected Spring, Rainwater, Bottled Water	شبكة مياه عامة متصلة بالمسكن Piped Into Dwelling		
Saffa	924	0	0	14	910	صَفَا	
Ramallah	8,918	626	22	1,358	6,912	رام الله	
Burqa	410	0	0	1	409	بُرْقَة	
Beit 'Ur at Tahta	1,096	0	0	29	1,067	بيت عُور التَحْتَا	
Beituniya	5,469	97	4	641	4,727	بَيْتُونِيَا	
Al Ama'ri Camp	1,013	2	0	2	1,009	مُخَيْمُ الْأَمْعَرِي	
Qaddura Camp	208	16	0	12	180	مُخَيْمُ قَدُورَة	
Beit Sira	699	2	0	6	691	بيت سيرا	
Kharbatha al Misbah	1,283	0	0	20	1,263	خَرْبَثَا المِصْبَاح	
Beit 'Ur al Fauqa	230	3	0	0	227	بيت عُور الفَوْقَا	
At Tira	316	0	0	0	316	الطيرة	
Beit Liqya	1,992	50	14	35	1,893	بيت لِقْيَا	



## جدول 17: الأسر الخاصة في محافظة رام الله والبيرة التي يتوفر لديها سلع معمرة حسب التجمع والسلعة، 2017

Table 17: Private Households in Ramallah &amp; Al-Bireh Governorate which have Durable Goods by Locality and Good, 2017

Locality	Good																التجمع
	مكتبة منزلية	سخان شمسي	تدفئة مركزية	تكييف مركزي	مكيف	مروحة كهربائية	منقي المياه	جلاية	نشافة	غسالة ملابس	ميكرويف	مكنسة كهربائية	فريزر	ثلاجة كهربائية	طباخ غاز/كهرباء	سيارة خصوصية	
	Home Library	Solar Boiler	Central Heating	Central Conditioner	Air Conditioner	Fan	Filter	Dish Washer	Tumble Drier	Washing Machine	Microwave	Vacuum Cleaner	Freezer	Refrigerator	Gas Cooker/ Electricity	Private Car	
<b>Ramallah &amp; Al-Bireh Governorate</b>	<b>11,439</b>	<b>54,915</b>	<b>5,142</b>	<b>1,868</b>	<b>23,860</b>	<b>58,577</b>	<b>8,452</b>	<b>8,423</b>	<b>8,996</b>	<b>66,748</b>	<b>43,921</b>	<b>39,148</b>	<b>13,441</b>	<b>68,534</b>	<b>68,647</b>	<b>34,359</b>	محافظة رام الله والبيرة
Qarawat Bani Zeid	43	425	2	3	343	683	95	54	9	692	467	375	146	712	714	227	قراوة بني زيد
Mazari' an Nubani	52	394	0	0	164	456	32	20	3	474	236	192	124	492	492	151	مزارع النوباني
Kafr 'Ein	48	334	2	4	106	402	15	8	9	414	310	152	44	432	434	106	كفر عين
Beit Reema	168	705	4	2	359	889	61	101	160	926	656	475	156	956	955	342	بيت ريماء
Deir Ghassana	31	307	5	2	146	378	16	23	16	385	242	223	89	401	400	154	دير غشانية
A'rura	84	566	4	5	211	597	61	37	26	612	371	338	203	628	628	279	عازورة
A'bwein	20	669	3	4	288	699	16	19	12	705	496	538	239	728	728	272	عينون
Turmusa'yya	43	487	98	42	256	427	85	66	184	500	364	310	194	514	513	321	تُرْمُسَعِيَّا
Al Lubban al Gharbi	9	237	1	3	188	271	5	11	1	310	195	124	60	322	322	107	اللُّبْنُ الغَرْبِي
Sinjil	171	998	23	19	184	1,031	93	53	66	1,142	847	704	304	1,214	1,217	524	سِنْجِيل
Deir as Sudan	77	369	1	0	116	395	44	33	5	411	231	177	57	431	431	158	دير السودان
Rantis	44	479	0	0	295	615	11	6	8	643	318	144	96	665	665	195	رنتيس
Jilijliya	5	139	13	4	66	102	9	10	23	146	110	88	71	150	151	69	جَلْجِيلِيَّا
A'jjul	47	278	2	2	61	286	14	7	7	288	173	232	73	298	298	133	عَجُول
Al Mughayyir	54	372	6	12	60	488	45	7	21	527	339	137	145	544	547	299	المُغَيِّر
A'bud	101	423	1	4	208	446	21	34	20	483	297	307	60	502	502	181	عابود
An Nabi Salih	4	75	0	0	37	103	0	0	0	111	93	60	1	110	105	39	النبي صالح
Khirbet Abu Falah	102	723	7	4	126	742	35	29	18	818	416	456	144	847	843	478	خزينة أبو فلاح
Rawabi	37	181	102	40	63	107	73	131	89	183	166	158	60	186	186	170	زوابي
Umm Safa	14	128	1	1	25	121	9	7	10	134	60	59	41	136	136	45	أم صفا
Al Mazra'a ash Sharqiya	101	698	71	18	269	623	96	36	129	756	447	403	221	771	771	554	المزرعة الشرقيّة
Deir Nidham	4	130	1	1	43	136	1	3	0	156	82	58	18	164	165	55	دير نظام

## جدول 17 (تابع): الأسر الخاصة في محافظة رام الله والبيرة التي يتوفر لديها سلع معمرة حسب التجمع والسلعة، 2017

Table 17 (Cont.): Private Households in Ramallah &amp; Al-Bireh Governorate which have Durable Goods by Locality and Good, 2017

Locality	السلعة															التجمع	
	مكتبة منزلية	سخان شمسي	تدفئة مركزية	تكييف مركزي	مكيف	مروحة كهربائية	منقي المياه	جلاية	نشافة	غسالة ملابس	ميكرويف	مكنسة كهربائية	فريزر	ثلاجة كهربائية	طباخ غاز/كهرباء		سيارة خصوصية
	Home Library	Solar Boiler	Central Heating	Central Conditioner	Air Conditioner	Fan	Filter	Dish Washer	Tumble Drier	Washing Machine	Microwave	Vacuum Cleaner	Freezer	Refrigerator	Gas Cooker/ Electricity	Private Car	
A'tara	8	303	11	3	85	478	7	6	2	507	251	270	24	523	523	182	عطارة
Deir Abu Masha'l	57	788	3	5	343	853	22	22	11	913	511	422	206	941	942	270	دير أبو مشعل
Jibiya	8	23	0	0	11	28	3	2	2	34	16	13	9	35	35	16	جيبيا
Burham	23	96	3	2	32	107	7	11	11	122	53	54	29	125	125	55	بُرْهام
Kafr Malik	101	524	12	5	119	490	25	39	79	588	400	386	124	605	605	248	كفر مالك
Shuqba	48	905	6	5	743	1,032	57	28	170	1,108	612	390	154	1,140	1,140	396	شُقْبَا
Kobar	140	792	9	9	213	800	78	103	61	903	612	559	250	919	919	362	كُوبَر
Qibya	34	870	0	1	779	1,167	32	38	14	1,224	423	217	146	1,250	1,250	188	قَيْبَا
Silwad	136	925	34	38	386	1,194	91	40	107	1,368	906	762	310	1,403	1,404	511	سِلْوَاد
Yabrud	20	88	4	5	24	104	6	1	5	116	72	66	16	118	118	45	يَبْرُود
Beitillu	56	628	3	3	199	626	62	25	26	652	440	362	173	670	670	217	بَيْتِلُّو
Shabtin	45	222	2	2	174	220	14	5	8	221	186	84	42	229	229	66	شَبْتِين
Jammala	14	269	0	0	98	278	15	17	32	302	160	113	44	312	313	77	جَمَّالَا
Birzeit	254	1,229	100	37	377	1,202	195	259	249	1,356	912	938	231	1,372	1,385	828	بِيرزيت
Ad Doha	12	45	9	2	27	34	16	25	17	47	41	43	16	47	47	39	الدوحة
'Ein Siniya	46	180	13	3	75	166	26	28	31	198	126	151	64	201	202	111	عين سينيَّا
Silwad Camp	12	54	1	0	23	76	2	4	8	88	59	40	16	90	90	28	مُخَيِّم سِلْوَاد
Deir Jarir	120	822	11	4	149	810	69	30	53	906	486	496	138	931	932	380	دير جَرِير
Deir A'mmar	23	573	4	3	217	593	68	17	14	619	326	229	157	646	649	235	دير عَمَّار
Deir A'mmar Camp	4	382	0	2	99	330	14	11	13	400	254	215	217	410	410	198	مُخَيِّم دير عَمَّار
Budrus	8	250	0	0	106	311	2	8	0	309	91	100	12	318	319	148	بُدْرُس
Abu Shukheidim	85	354	7	4	95	462	73	57	51	490	320	309	101	507	507	191	أبو شُكْهِيدِيم
Jifna	96	519	49	14	204	561	71	98	112	625	433	480	152	630	636	366	جِفْنَا

## جدول 17 (تابع): الأسر الخاصة في محافظة رام الله والبيرة التي يتوفر لديها سلع معمرة حسب التجمع والسلعة، 2017

Table 17 (Cont.): Private Households in Ramallah &amp; Al-Bireh Governorate which have Durable Goods by Locality and Good, 2017

Locality	السلعة																التجمع
	مكتبة منزلية	سخان شمسي	تدفئة مركزية	تكييف مركزي	مكيف	مروحة كهربائية	منقي المياه	جلاية	نشافة	غسالة ملابس	ميكرويف	مكنسة كهربائية	فريزر	ثلاجة كهربائية	طباخ غاز/كهرباء	سيارة خصوصية	
	Home Library	Solar Boiler	Central Heating	Central Conditioner	Air Conditioner	Fan	Filter	Dish Washer	Tumble Drier	Washing Machine	Microwave	Vacuum Cleaner	Freezer	Refrigerator	Gas Cooker/ Electricity	Private Car	
Dura al Qar'	76	486	20	10	155	564	31	51	67	623	436	453	128	635	636	287	
At Tayba	99	264	15	15	111	272	70	75	93	313	222	235	95	318	319	182	
Al Mazra'a al Qibliya	75	661	13	6	175	850	39	53	28	960	560	389	76	988	989	451	
Al Jalazun Camp	54	764	10	22	392	1,488	29	42	71	1,601	870	584	211	1,666	1,669	325	
Abu Qash	108	390	41	15	138	389	74	95	98	446	316	302	126	460	461	237	
Deir Qaddis	77	426	0	1	233	480	19	8	2	487	225	181	90	501	504	217	
Ni'lin	104	870	9	10	752	999	39	72	34	1,055	585	677	185	1,094	1,095	528	
'Ein Yabrud	82	522	83	4	163	456	81	21	92	543	377	334	133	552	552	323	
Kharbatha Bani Harith	116	494	1	1	288	633	17	22	18	663	360	169	114	693	694	448	
Ras Karkar	29	314	4	0	133	363	16	31	7	383	258	138	87	391	389	217	
Surda	85	274	40	17	87	255	56	66	86	296	212	217	103	302	302	209	
Al Janiya	19	209	0	1	47	237	9	14	6	248	181	94	41	251	251	93	
Al Midya	5	233	1	0	197	289	1	2	4	311	100	63	4	317	316	146	
Rammun	21	461	16	3	96	469	15	25	39	484	371	357	93	498	505	158	
Kafr Ni'ma	156	697	2	2	315	927	38	31	16	997	623	332	153	1,020	1,024	532	
Bil'in	43	285	0	0	195	417	3	17	4	452	296	120	44	470	469	242	
Beitin	117	416	52	10	133	393	46	48	86	469	308	304	111	489	489	224	
'Ein Qiniya	9	59	0	0	15	108	2	0	0	121	51	20	15	130	130	38	
Badiw al Mu'arrajat	1	31	0	0	0	1	0	0	0	70	1	0	0	82	98	36	
Deir Ibbzi'	70	397	1	2	158	494	34	19	18	510	336	248	41	522	522	327	
Deir Dibwan	111	868	146	78	310	790	226	116	139	906	686	790	252	932	943	546	
Al Bireh	2,419	8,090	1,261	432	3,103	7,672	1,972	2,123	2,128	9,383	7,040	7,536	2,012	9,559	9,564	5,823	
Ein A'rik	107	284	5	0	115	338	13	30	23	354	238	167	37	360	360	161	

## جدول 17 (تابع): الأسر الخاصة في محافظة رام الله والبيرة التي يتوفر لديها سلع معمرة حسب التجمع والسلعة، 2017

Table 17 (Cont.): Private Households in Ramallah &amp; Al-Bireh Governorate which have Durable Goods by Locality and Good, 2017

Locality	السلعة															التجمع	
	مكتبة منزلية	سخان شمسي	تدفئة مركزية	تكييف مركزي	مكيف	مروحة كهربائية	منقي المياه	جلاية	نشافة	غسالة ملابس	ميكرويف	مكنسة كهربائية	فريزر	ثلاجة كهربائية	طباخ غاز/كهرباء		سيارة خصوصية
	Home Library	Solar Boiler	Central Heating	Central Conditioner	Air Conditioner	Fan	Filter	Dish Washer	Tumble Drier	Washing Machine	Microwave	Vacuum Cleaner	Freezer	Refrigerator	Gas Cooker/ Electricity	Private Car	
Saffa	70	667	1	1	422	874	49	18	46	893	528	328	116	923	923	596	صفا
Ramallah	3,223	7,254	2,519	780	3,759	6,305	2,404	3,209	3,123	8,166	6,317	6,925	2,474	8,265	8,269	6,036	رام الله
Burqa	14	278	14	5	22	249	3	3	8	385	200	150	18	409	410	86	برقة
Beit 'Ur at Tahta	80	930	7	2	478	999	81	16	20	1,072	806	454	122	1,093	1,096	674	بيت غور التختا
Beituniya	991	4,265	211	89	1,121	4,587	587	525	674	5,259	3,726	3,689	692	5,343	5,365	2,613	بيثونيا
Al Ama'ri Camp	53	482	6	9	129	840	25	16	46	950	428	336	120	1,008	1,007	141	مخيم الأمعري
Qaddura Camp	26	122	4	0	37	168	27	12	25	183	110	96	34	191	192	48	مخيم قُدورة
Beit Sira	36	443	1	3	382	643	53	10	5	682	398	131	31	697	697	319	بيت سيرا
Kharbatha al Misbah	52	927	4	4	595	1,060	130	6	21	1,197	727	236	155	1,270	1,275	625	خربثا المضباح
Beit 'Ur al Fauqa	64	174	4	3	82	196	19	17	14	216	144	113	52	226	227	95	بيت غور الفوقا
At Tira	61	238	15	14	89	255	45	18	34	295	211	165	86	315	316	119	الطيرة
Beit Liqya	177	1,682	8	12	1,241	1,598	407	43	29	1,863	1,068	406	213	1,939	1,936	1,241	بيت لقيا

## جدول 18: الأسر الخاصة في محافظة رام الله والبيرة التي يتوفر لديها وسائل تكنولوجيا المعلومات حسب التجمع والوسيلة، 2017

Table 18: Private Households in Ramallah &amp; Al-Bireh Governorate which have Information Technology Tools by Locality and Tool, 2017

locality	وسيلة تكنولوجيا المعلومات													التجمع
	Information Technology Tool	أفراد الأسرة الذين يستخدمون الحاسوب	أجهزة الهاتف الذكية	أجهزة التابلت و iPad	أجهزة اللاب توب	أجهزة الحاسوب	خطوط النقال الاسرائيلية	خطوط النقال الفلسطينية	خط إنترنت اسرائيلي	خط إنترنت فلسطيني	خط هاتف	صحن لاقط	تلفزيون عادي	
	Family Members Who Use Computers	Smart Phone	IPAD/ Tablet	Laptop	Computer	Israeli Mobile	Palestinian Mobile	Israeli Internet	Palestinian Internet	Telephone Line	Satellite/ Dish	T.V	TV/ LCD/ LED/ S-D screen	
<b>Ramallah &amp; Al-Bireh Governorate</b>	<b>45,800</b>	<b>62,991</b>	<b>20,342</b>	<b>29,333</b>	<b>13,961</b>	<b>15,712</b>	<b>66,466</b>	<b>4,396</b>	<b>43,807</b>	<b>39,185</b>	<b>64,903</b>	<b>15,686</b>	<b>57,481</b>	محافظة رام الله والبيرة
Qarawat Bani Zeid	631	660	142	217	105	143	699	51	417	329	696	133	611	قراوة بني زيد
Mazari' an Nubani	377	430	108	153	109	60	482	23	255	254	463	149	356	مزارع النوباني
Kafr 'Ein	213	390	61	136	102	44	412	15	197	197	417	77	371	كفر عين
Beit Reema	489	876	223	376	265	108	934	55	595	502	906	275	732	بيت ريماء
Deir Ghassana	260	363	87	141	106	53	387	37	237	231	370	137	293	دير غسانة
A'rura	332	578	167	272	175	124	617	49	428	400	617	147	514	عازورة
A'bwein	224	681	162	269	90	132	714	52	465	468	720	187	589	عبوين
Turmusa'yya	295	452	226	243	82	102	480	5	419	429	501	175	402	ترمسعيا
Al Lubban al Gharbi	51	291	63	93	48	232	264	221	76	91	280	47	267	اللبن الغربي
Sinjil	767	1,113	379	481	320	352	1,192	100	733	748	1,161	430	939	سنجل
Deir as Sudan	349	414	98	149	96	78	423	12	265	247	418	125	317	دير السودان
Rantis	556	619	117	159	93	513	601	360	122	101	634	219	478	رنتيس
Jiljiliya	59	124	55	47	12	5	133	6	102	117	147	47	122	جلجيليا
A'jjul	255	281	55	90	77	31	291	21	218	178	288	58	263	عجول
Al Mughayyir	280	502	151	132	142	222	530	1	280	144	522	265	317	المغير
A'bud	289	445	139	198	117	96	483	39	349	184	472	127	389	عابود
An Nabi Salih	96	102	8	34	20	8	109	11	71	53	111	20	104	النبي صالح
Khirbet Abu Falah	389	795	208	283	93	65	834	2	602	340	814	216	675	خربة أبو فلاح
Rawabi	178	184	95	163	34	130	173	111	176	145	20	12	182	زوابي
Umm Safa	67	123	21	36	25	66	136	45	66	58	135	58	98	أم صفا
Al Mazra'a ash Sharqiya	198	734	284	303	105	20	747	2	649	435	738	199	637	المزرعة الشرقية
Deir Nidham	143	150	45	49	20	16	158	60	80	72	147	28	136	دير نظام

## جدول 18 (تابع): الأسر الخاصة في محافظة رام الله والبيرة التي يتوفر لديها وسائل تكنولوجيا المعلومات حسب التجمع والوسيلة، 2017

Table 18 (Cont.): Private Households in Ramallah &amp; Al-Bireh Governorate which have Information Technology Tools by Locality and Tool, 2017

locality	وسيلة تكنولوجيا المعلومات													التجمع
	Information Technology Tool	أفراد الأسرة الذين يستخدمون الحاسوب	أجهزة الهاتف الذكية	أجهزة التابلت و iPad	أجهزة اللاب توب	أجهزة الحاسوب	خطوط النقال الاسرائيلية	خطوط النقال الفلسطينية	خط إنترنت اسرائيلي	خط إنترنت فلسطيني	خط هاتف	صحن لاقط	تلفزيون عادي	
	Family Members Who Use Computers	Smart Phone	IPAD/ Tablet	Laptop	Computer	Israeli Mobile	Palestinian Mobile	Israeli Internet	Palestinian Internet	Telephone Line	Satellite/ Dish	T.V	TV/ LCD/ LED/ S-D screen	
A'tara	124	459	99	174	112	10	494	3	317	323	500	68	449	عطارَة
Deir Abu Masha'l	796	859	187	273	152	196	907	181	546	159	904	280	714	دير أبو مشعل
Jibiya	27	24	5	11	6	8	35	0	18	19	32	13	27	جيبيا
Burham	70	99	31	42	35	20	122	5	54	55	119	28	105	بُرْهام
Kafr Malik	215	554	150	215	148	36	608	6	438	353	596	185	472	كُفر مالك
Shuqba	432	1,058	204	213	108	608	1,067	198	545	276	1,093	203	945	شُقبا
Kobar	689	841	244	357	278	201	913	14	529	519	891	244	747	كُوبر
Qibya	585	1,154	238	311	215	466	1,230	85	629	130	1,226	175	1,116	قَبْيا
Silwad	433	1,293	467	456	179	101	1,359	46	1,007	756	1,346	418	1,061	سِلْواد
Yabrud	97	108	47	51	24	21	114	9	83	55	112	62	70	يَبْرُود
Beitillu	530	632	162	254	110	360	653	316	397	327	657	155	586	بَيْتِلُّو
Shabtin	172	217	61	73	47	194	219	194	23	30	225	43	205	شَبْتين
Jammala	91	293	88	65	33	173	310	142	137	103	307	49	283	جَمَّالا
Birzeit	1,062	1,258	384	750	234	154	1,356	58	1,014	970	1,301	237	1,207	بِيرزيت
Ad Doha	47	47	23	40	10	4	47	0	39	41	42	9	46	الدوحة
'Ein Siniya	176	186	64	93	40	34	199	29	134	119	199	38	176	عين سينيَّا
Silwad Camp	24	83	23	26	25	13	88	1	56	51	79	34	69	مُخَيِّم سِلْواد
Deir Jarir	498	844	278	405	153	117	902	64	620	517	909	294	727	دير جَرير
Deir A'mmar	419	583	115	139	74	400	620	363	212	149	636	121	546	دير عَمَّار
Deir A'mmar Camp	355	374	34	51	23	91	397	41	233	151	368	41	377	مُخَيِّم دير عَمَّار
Budrus	244	272	40	87	47	34	309	1	164	99	312	115	215	بُدْرُس
Abu Shukheidim	436	467	153	194	78	84	497	2	296	290	457	146	415	ابو شُكْهيديم
Jifna	345	596	181	288	90	72	630	9	402	376	549	127	557	جِفْنَا

## جدول 18 (تابع): الأسر الخاصة في محافظة رام الله والبيرة التي يتوفر لديها وسائل تكنولوجيا المعلومات حسب التجمع والوسيلة، 2017

Table 18 (Cont.): Private Households in Ramallah &amp; Al-Bireh Governorate which have Information Technology Tools by Locality and Tool, 2017

locality	وسيلة تكنولوجيا المعلومات												التجمع	
	أفراد الأسرة الذين يستخدمون الحاسوب Family Members Who Use Computers	أجهزة الهاتف الذكية Smart Phone	أجهزة التابلت و iPad IPAD/ Tablet	أجهزة اللاب توب Laptop	أجهزة الحاسوب Computer	خطوط النقال الاسرائيلية Israeli Mobile	خطوط النقال الفلسطينية Palestinian Mobile	خط إنترنت اسرائيلي Israeli Internet	خط إنترنت فلسطيني Palestinian Internet	خط هاتف Telephone Line	صحن لاقط Satellite/Dish	تلفزيون عادي T.V		تلفزيون TV/ LCD/ LED/ S-D screen
Dura al Qar'	529	585	186	309	113	67	625	13	400	420	590	122	539	دورا القرع
At Tayba	184	277	130	193	75	57	301	7	250	267	312	109	271	الطبيبة
Al Mazra'a al Qibliya	651	901	221	362	232	244	965	12	438	410	899	274	801	المزرعة القبليّة
Al Jalazun Camp	1,090	1,505	207	338	322	112	1,632	59	824	662	1,471	349	1,345	مخيم الجلزون
Abu Qash	432	433	178	245	113	35	453	22	319	294	400	128	387	ابو قش
Deir Qaddis	442	455	97	174	93	268	484	1	218	138	475	160	383	دير قديس
Ni'lin	969	1,003	334	423	211	298	1,055	12	610	464	985	206	928	نعلين
'Ein Yabrud	500	508	234	253	79	105	527	12	397	404	532	138	453	عين يبرود
Kharbatha Bani Harith	593	607	176	218	104	293	679	7	308	229	657	207	536	خربثا بني حارث
Ras Karkar	298	367	88	147	88	168	387	0	200	190	378	103	323	راس كركر
Surda	143	282	127	188	49	7	285	14	243	236	288	54	273	سردا
Al Janiya	195	244	54	105	37	89	250	0	159	141	245	68	207	الجانية
Al Midya	296	300	52	63	45	212	305	5	142	0	312	96	255	المدية
Rammun	334	455	153	182	108	55	485	35	311	341	481	138	388	رمون
Kafr Ni'ma	827	892	230	329	290	318	998	19	452	463	972	329	740	كفر نعمة
Bil'in	332	402	87	148	84	225	459	22	91	112	448	147	329	بلعين
Beitin	424	446	189	239	62	74	476	15	324	352	445	130	395	بيتين
'Ein Qiniya	57	115	16	28	12	45	128	0	30	37	114	56	72	عين قينيا
Badiw al Mu'arrajat	4	85	0	7	0	72	120	56	1	0	78	66	7	بدو المعرجات
Deir Ibzi'	352	478	142	189	93	134	518	33	316	302	514	96	438	دير ابرع
Deir Dibwan	542	817	393	363	121	67	847	31	708	805	879	267	791	دير دبان
Al Bireh	7,036	8,856	3,642	5,554	2,317	1,073	9,236	360	7,625	7,382	9,124	1,580	8,702	البيرة
Ein A'rik	336	344	85	168	87	21	356	3	294	243	349	87	283	عين عريك

## جدول 18 (تابع): الأسر الخاصة في محافظة رام الله والبيرة التي يتوفر لديها وسائل تكنولوجيا المعلومات حسب التجمع والوسيلة، 2017

Table 18 (Cont.): Private Households in Ramallah &amp; Al-Bireh Governorate which have Information Technology Tools by Locality and Tool, 2017

locality	وسيلة تكنولوجيا المعلومات												التجمع	
	أفراد الأسرة الذين يستخدمون الحاسوب Family Members Who Use Computers	أجهزة الهواتف الذكية Smart Phone	أجهزة التابلت و iPad IPAD/ Tablet	أجهزة اللاب توب Laptop	أجهزة الحاسوب Computer	خطوط النقال الاسرائيلية Israeli Mobile	خطوط النقال الفلسطينية Palestinian Mobile	خط إنترنت اسرائيلي Israeli Internet	خط إنترنت فلسطيني Palestinian Internet	خط هاتف Telephone Line	صحن لاقط Satellite/Dish	تلفزيون عادي T.V		تلفزيون TV/ LCD/ LED/ S-D screen
Saffa	536	824	241	335	167	457	873	1	504	456	903	241	727	صفا
Ramallah	6,581	7,707	3,875	5,640	2,051	785	8,095	210	7,217	7,041	7,669	1,209	7,721	رام الله
Burqa	232	375	55	101	26	59	403	59	233	212	371	124	297	برقة
Beit 'Ur at Tahta	619	1,015	182	340	158	628	1,056	98	453	427	1,044	241	905	بيت عوز التختا
Beituniya	3,624	4,988	1,699	2,535	1,409	689	5,300	166	3,920	3,557	5,184	1,211	4,635	بيتونيا
Al Ama'ri Camp	338	880	110	180	153	111	977	22	455	367	932	292	744	مخيم الأمعري
Qaddura Camp	167	160	48	67	46	9	189	2	130	132	188	64	152	مخيم قُدورة
Beit Sira	241	625	104	171	99	574	611	24	134	136	666	152	560	بيت سيرا
Kharbatha al Misbah	566	1,207	223	320	148	813	1,171	10	406	368	1,232	333	1,047	خربثا المضباح
Beit 'Ur al Fauqa	209	208	65	104	60	88	217	0	147	142	218	71	175	بيت عوز الفوقا
At Tira	144	290	112	115	80	102	309	8	214	202	299	91	237	الطيرة
Beit Liqya	1,612	1,747	435	608	372	1,361	1,819	13	639	662	1,812	531	1,528	بيت لقيا



جدول 19: الأسر الخاصة في محافظة رام الله والبيرة حسب التجمع وكثافة السكن (عدد الأفراد في الغرفة)، 2017

Table 19: Private Households in Ramallah &amp; Al-Bireh Governorate by Locality and Housing Density (Number of Persons per Room), 2017

Locality	متوسط كثافة السكن Average Housing Density	كثافة السكن								التجمع
		+3		2.99 - 2.00		1.99 - 1.00		أقل من 1 Less Than 1		
		نسبة Percentage	عدد Number	نسبة Percentage	عدد Number	نسبة Percentage	عدد Number	نسبة Percentage	عدد Number	
<b>Ramallah &amp; Al-Bireh Governorate</b>	<b>1.1</b>	<b>2.7</b>	<b>1,863</b>	<b>10.8</b>	<b>7,424</b>	<b>53.4</b>	<b>36,783</b>	<b>33.1</b>	<b>22,779</b>	محافظة رام الله والبيرة
Qarawat Bani Zeid	1.2	1.8	13	12.9	92	60.1	429	25.2	180	قراوة بني زيد
Mazari' an Nubani	1.3	3.7	18	18.3	90	57.9	285	20.1	99	مزارع النوباني
Kafr 'Ein	1.1	0.0	0	5.1	22	60.8	264	34.1	148	كفر عين
Beit Reema	1.1	1.8	17	8.7	83	55.6	532	33.9	324	بيت ريماء
Deir Ghassana	1.0	1.5	6	8.7	35	49.1	197	40.6	163	دير غسانة
A'rura	1.2	1.4	9	11.1	70	59.4	373	28.0	176	عازورة
A'bwein	1.2	3.2	23	13.7	100	55.4	403	27.7	202	عبيون
Turmusa'yya	0.9	1.4	7	6.0	31	39.9	205	52.7	271	تُرْمُسَعِيَّا
Al Lubban al Gharbi	1.2	4.0	13	16.1	52	50.9	164	28.9	93	اللُّبْنُ الغَرْبِي
Sinjil	1.2	3.5	43	10.8	133	57.5	705	28.1	345	سِنْجِل
Deir as Sudan	1.2	1.2	5	12.1	52	58.9	254	27.8	120	دير السودان
Rantis	1.3	5.9	39	16.1	107	56.4	375	21.7	144	رنتيس
Jilijliya	0.8	2.6	4	6.6	10	30.5	46	60.3	91	جَلْجَلِيَّا
A'jjul	1.1	1.7	5	9.1	27	58.1	173	31.2	93	عجول
Al Mughayyir	1.4	5.3	29	21.9	120	51.4	281	21.4	117	المُغَيِّر
A'bud	1.1	1.4	7	8.5	43	58.3	293	31.8	160	عابود
An Nabi Salih	1.2	2.7	3	8.1	9	61.3	68	27.9	31	النبي صالح
Khirbet Abu Falah	1.2	1.6	14	9.9	84	63.2	538	25.3	215	خربة أبو فلاح
Rawabi	0.8	0.0	0	0.0	0	41.4	77	58.6	109	روابي
Umm Safa	1.3	5.1	7	14.7	20	53.7	73	26.5	36	أم صفا
Al Mazra'a ash Sharqiya	1.2	3.1	24	13.1	101	53.7	414	30.1	232	المزرعة الشرقية
Deir Nidham	1.4	5.4	9	18.7	31	56.6	94	19.3	32	دير نظام

جدول 19 (تابع): الأسر الخاصة في محافظة رام الله والبيرة حسب التجمع وكثافة السكن (عدد الأفراد في الغرفة)، 2017

Table 19 (Cont.): Private Households in Ramallah &amp; Al-Bireh Governorate by Locality and Housing Density (Number of Persons per Room), 2017

Locality	متوسط كثافة السكن Average Housing Density	كثافة السكن								التجمع
		+3		2.99 - 2.00		1.99 - 1.00		أقل من 1 Less Than 1		
		نسبة Percentage	عدد Number	نسبة Percentage	عدد Number	نسبة Percentage	عدد Number	نسبة Percentage	عدد Number	
A'tara	1.1	4.4	23	9.2	48	51.1	267	35.4	185	عطارَة
Deir Abu Masha'l	1.2	2.4	23	12.8	121	58.1	547	26.6	251	دير أبو مشعل
Jibiya	1.2	2.9	1	11.4	4	62.9	22	22.9	8	جيبيا
Burham	1.2	4.0	5	8.8	11	60.8	76	26.4	33	بُرْهَام
Kafr Malik	1.1	7.6	48	10.6	67	48.7	308	33.2	210	كُفْر مَالِك
Shuqba	1.3	4.3	49	15.2	173	57.8	659	22.7	259	شُقْبَا
Kobar	1.1	0.9	8	6.9	64	55.7	514	36.4	336	كُوبَر
Qibya	1.5	9.4	117	23.1	289	54.1	676	13.4	168	قَيْبَا
Silwad	1.2	3.3	46	12.8	180	54.1	759	29.8	419	سِلْوَاد
Yabrud	1.2	4.2	5	21.2	25	45.8	54	28.8	34	يَبْرُود
Beitillu	1.1	1.5	10	8.7	58	56.7	380	33.1	222	بَيْتِلُّو
Shabtin	1.3	1.3	3	14.0	32	56.8	130	27.9	64	شَبْتِين
Jammala	1.2	2.2	7	11.8	37	61.1	192	24.8	78	جَمَّالَا
Birzeit	1.0	1.2	17	6.3	88	49.1	680	43.4	601	بِيرزَيْت
Ad Doha	0.8	0.0	0	0.0	0	42.6	20	57.4	27	الدوحة
'Ein Siniya	1.0	2.9	6	5.9	12	49.3	101	42.0	86	عَيْن سِينِيَا
Silwad Camp	1.3	1.1	1	18.9	17	52.2	47	27.8	25	مُخَيَّم سِلْوَاد
Deir Jarir	1.1	2.1	20	10.1	94	54.9	512	32.9	307	دير جَرِير
Deir A'mmar	1.2	2.8	18	8.9	58	60.5	395	27.9	182	دير عَمَّار
Deir A'mmar Camp	1.1	1.2	5	7.1	29	60.5	248	31.2	128	مُخَيَّم دير عَمَّار
Budrus	1.5	6.0	19	24.5	78	56.4	180	13.2	42	بُدْرُس
Abu Shukheidim	1.1	1.0	5	8.1	41	60.4	306	30.6	155	أبو سُكْحَيْدِيم
Jifna	1.0	2.4	15	6.6	42	50.4	321	40.7	259	جِفْنَا

جدول 19 (تابع): الأسر الخاصة في محافظة رام الله والبيرة حسب التجمع وكثافة السكن (عدد الأفراد في الغرفة)، 2017

Table 19 (Cont.): Private Households in Ramallah &amp; Al-Bireh Governorate by Locality and Housing Density (Number of Persons per Room), 2017

Locality	متوسط كثافة السكن Average Housing Density	كثافة السكن								التجمع
		+3		2.99 - 2.00		1.99 - 1.00		أقل من 1 Less Than 1		
		نسبة Percentage	عدد Number	نسبة Percentage	عدد Number	نسبة Percentage	عدد Number	نسبة Percentage	عدد Number	
Dura al Qar'	1.1	2.8	18	9.7	62	51.7	329	35.7	227	دورا القرع
At Tayba	1.0	1.9	6	6.0	19	49.5	158	42.6	136	الطبيبة
Al Mazra'a al Qibliya	1.2	3.5	35	12.6	125	58.9	583	24.9	246	المزرعة القبليّة
Al Jalazun Camp	1.4	3.8	63	20.3	339	54.7	915	21.3	356	مُخَيّمُ الجَلَزُون
Abu Qash	1.0	1.5	7	6.3	29	49.1	227	43.1	199	ابو قاش
Deir Qaddis	1.3	4.3	22	16.2	82	57.6	292	21.9	111	دير قديس
Ni'lin	1.2	3.2	35	12.1	133	58.4	644	26.4	291	نغليلن
'Ein Yabrud	0.9	1.3	7	5.3	29	44.6	246	48.9	270	عين يبرود
Kharbatha Bani Harith	1.3	4.0	28	16.4	114	59.7	414	19.9	138	خربثا بني حارث
Ras Karkar	1.2	2.5	10	11.7	46	56.5	222	29.3	115	راس كركر
Surda	0.9	1.7	5	5.0	15	43.4	131	50.0	151	سردا
Al Janiya	1.2	2.0	5	12.4	31	56.6	142	29.1	73	الجانية
Al Midya	1.3	3.8	12	19.6	62	54.6	173	22.1	70	المديّة
Rammun	1.1	3.2	16	7.3	37	54.1	273	35.4	179	رّمون
Kafr Ni'ma	1.1	1.5	15	10.0	102	56.3	576	32.3	331	كفر نعمة
Bil'in	1.2	3.2	15	13.2	62	60.0	282	23.6	111	بلعين
Beitin	1.0	1.0	5	9.0	44	44.4	217	45.6	223	بيتين
'Ein Qiniya	1.5	8.5	11	17.7	23	56.2	73	17.7	23	عين قينيا
Badiw al Mu'arrajat	4.2	75.5	105	16.5	23	7.2	10	0.7	1	بدو المعرجات
Deir Ibbzi'	1.2	1.7	9	15.0	79	54.6	287	28.7	151	دير ايبزيع
Deir Dibwan	0.8	1.5	14	6.0	57	37.5	354	55.0	519	دير ديبوان
Al Bireh	1.0	1.9	185	8.6	823	50.9	4,872	38.6	3,699	البيرة
Ein A'rik	1.2	3.1	11	12.2	44	58.3	210	26.4	95	عين عريك

## جدول 19 (تابع): الأسر الخاصة في محافظة رام الله والبيرة حسب التجمع وكثافة السكن (عدد الأفراد في الغرفة)، 2017

Table 19 (Cont.): Private Households in Ramallah &amp; Al-Bireh Governorate by Locality and Housing Density (Number of Persons per Room), 2017

Locality	متوسط كثافة السكن Average Housing Density	كثافة السكن								التجمع
		+3		2.99 - 2.00		1.99 - 1.00		أقل من 1 Less Than 1		
		نسبة Percentage	عدد Number	نسبة Percentage	عدد Number	نسبة Percentage	عدد Number	نسبة Percentage	عدد Number	
Saffa	1.1	2.5	23	10.1	93	59.7	552	27.7	256	صَفَا
Ramallah	0.9	0.7	59	5.1	419	46.6	3,867	47.6	3,947	رام الله
Burqa	1.6	15.9	65	22.4	92	42.2	173	19.5	80	بُرْقَا
Beit 'Ur at Tahta	1.2	1.8	20	12.4	136	60.5	663	25.3	277	بيت عُور التَحْتَا
Beituniya	1.1	1.3	70	8.0	431	57.9	3,110	32.8	1,761	بَيْتُونِيَا
Al Ama'ri Camp	1.4	4.8	49	23.9	242	52.6	532	18.6	188	مُخَيْمُ الأَمْعَرِي
Qaddura Camp	1.3	7.8	15	22.9	44	43.2	83	26.0	50	مُخَيْمُ قُدُورَة
Beit Sira	1.2	3.3	23	12.9	90	60.3	420	23.5	164	بيت سيرا
Kharbatha al Misbah	1.4	6.9	88	21.6	277	54.7	702	16.8	216	خَرْبَثَا المِصْبَاح
Beit 'Ur al Fauqa	1.0	1.3	3	6.2	14	57.3	130	35.2	80	بيت عُور الفَوْقَا
At Tira	1.3	2.2	7	22.8	72	50.9	161	24.1	76	الطيرة
Beit Liqya	1.2	2.9	56	13.1	254	57.8	1,123	26.2	509	بيت لِقْيَا

جدول 20: المساكن المأهولة في محافظة رام الله والبيرة حسب التجمع ونوع المسكن، 2017  
 Table 20: Occupied Housing Units in Ramallah & Al-Bireh Governorate by Locality and Type of Housing Unit, 2017

Locality	المجموع Total	نوع المسكن						التجمع
		Type of Housing Unit	غير مبين Not Stated	خيمة، براكية/كرفان/بركس، أخرى Tent, Marginal\Caravan\ Barracks, Others	غرفة مستقلة Independent Room	شقة Apartment	دار House	
<b>Ramallah &amp; Al-Bireh Governorate</b>	<b>70,188</b>	<b>1,339</b>	<b>386</b>	<b>82</b>	<b>44,591</b>	<b>22,080</b>	<b>1,710</b>	<b>محافظة رام الله والبيرة</b>
Qarawat Bani Zeid	714	0	0	0	217	476	21	قراوة بني زيد
Mazari' an Nubani	492	0	0	3	234	251	4	مزارع النوباني
Kafr 'Ein	434	0	0	0	139	293	2	كفر عين
Beit Reema	956	0	0	4	587	352	13	بيت ريم
Deir Ghassana	401	0	0	0	212	186	3	دير غسانة
A'rura	628	0	0	2	327	289	10	عارورة
A'bwein	728	0	0	1	357	365	5	عبوين
Turmusa'yya	514	0	1	1	126	302	84	تورمسة
Al Lubban al Gharbi	322	0	3	0	152	164	3	اللبن الغربي
Sinjil	1,226	0	0	0	793	408	25	سنجل
Deir as Sudan	431	0	0	0	136	279	16	دير السودان
Rantis	665	0	0	1	449	206	9	رنتيس
Jiljiliya	151	0	3	0	49	56	43	جلجيلة
A'zzul	298	0	0	0	169	127	2	عجول
Al Mughayyir	547	0	0	0	189	349	9	المغير
A'bud	503	0	1	0	357	137	8	عابود
An Nabi Salih	111	0	6	0	60	45	0	النبي صالح
Khirbet Abu Falah	851	0	0	1	474	345	31	خربة أبو فلاح
Rawabi	186	0	0	0	183	3	0	زوابي
Umm Safa	136	0	1	0	79	54	2	أم صفا
Al Mazra'a ash Sharqiya	771	0	0	1	411	327	32	المزرعة الشرقية
Deir Nidham	166	0	0	4	86	76	0	دير نظام

جدول 20 (تابع): المساكن المأهولة في محافظة رام الله والبيرة حسب التجمع ونوع المسكن، 2017  
 Table 20 (Cont.): Occupied Housing Units in Ramallah & Al-Bireh Governorate by Locality and Type of Housing Unit, 2017

Locality	المجموع Total	Type of Housing Unit					نوع المسكن		التجمع
		غير مبين Not Stated	خيمة، براكية/كرفان/بركس، أخرى Tent, Marginal\Caravan\ Barracks, Others	غرفة مستقلة Independent Room	شقة Apartment	دار House	فيلا Villa		
A'tara	523	0	0	0	189	329	5	عطارة	
Deir Abu Masha'l	942	0	7	1	607	323	4	دير أبو مشعل	
Jibiya	35	0	0	0	27	8	0	جيبيا	
Burham	125	0	0	0	88	33	4	برهام	
Kafr Malik	633	0	42	0	336	245	10	كفر مالك	
Shuqba	1,140	0	1	1	722	399	17	شوقبا	
Kobar	922	0	3	0	548	344	27	كوبار	
Qibya	1,250	0	0	1	578	663	8	قبيبا	
Silwad	1,404	0	1	4	969	394	36	سلواد	
Yabrud	118	0	0	1	33	83	1	يبرود	
Beitillu	670	0	0	3	512	147	8	بيتللو	
Shabtin	229	0	0	0	197	29	3	شبتين	
Jammala	314	0	3	1	190	101	19	جمالا	
Birzeit	1,389	3	9	0	863	481	33	بيرزيت	
Ad Doha	47	0	0	0	34	0	13	الدوحة	
'Ein Siniya	205	0	4	0	70	122	9	عين سينيا	
Silwad Camp	90	0	0	0	70	20	0	مخيم سلواد	
Deir Jarir	933	0	7	0	826	94	6	دير جرير	
Deir A'mmar	653	0	13	2	426	203	9	دير عمّار	
Deir A'mmar Camp	410	0	0	2	339	69	0	مخيم دير عمّار	
Budrus	319	0	0	0	4	312	3	بدرس	
Abu Shukheidim	507	0	0	1	333	157	16	أبو شخيدم	
Jifna	646	9	10	0	319	282	26	جفنا	

جدول 20 (تابع): المساكن المأهولة في محافظة رام الله والبيرة حسب التجمع ونوع المسكن، 2017  
 Table 20 (Cont.): Occupied Housing Units in Ramallah & Al-Bireh Governorate by Locality and Type of Housing Unit, 2017

Locality	المجموع Total	Type of Housing Unit					نوع المسكن		التجمع
		غير مبين Not Stated	خيمة، براكية/كرفان/بركس، أخرى Tent, Marginal\Caravan\ Barracks, Others	غرفة مستقلة Independent Room	شقة Apartment	دار House	فيلا Villa		
Dura al Qar'	636	0	1	0	356	274	5	دورا القرع	
At Tayba	319	0	13	0	224	77	5	الطبيبة	
Al Mazra'a al Qibliya	991	2	0	0	649	327	13	المزرعة القبليّة	
Al Jalazun Camp	1,674	1	0	1	930	740	2	مخيم الجالزون	
Abu Qash	463	1	4	0	323	78	57	ابو قش	
Deir Qaddis	507	0	9	1	228	263	6	دير قديس	
Ni'lin	1,103	0	10	0	333	741	19	نغليين	
'Ein Yabrud	552	0	0	1	111	401	39	عين يبرود	
Kharbatha Bani Harith	694	0	3	0	299	382	10	خربثا بني حارث	
Ras Karkar	393	0	4	1	310	71	7	راس كركر	
Surda	306	4	0	0	124	157	21	سرّدا	
Al Janiya	251	0	0	0	190	61	0	الجانية	
Al Midya	317	0	0	0	22	290	5	المديّة	
Rammun	505	0	8	2	117	343	35	رّمون	
Kafr Ni'ma	1,024	0	0	2	559	453	10	كفر نعمة	
Bil'in	470	0	1	7	176	276	10	بلعين	
Beitin	489	0	0	0	300	158	31	بيتين	
'Ein Qiniya	130	0	0	0	33	97	0	عين قينيا	
Badiw al Mu'arrajat	139	0	131	0	5	3	0	بدو المعرّجات	
Deir Ibzi'	526	0	5	0	294	220	7	دير إبرزيع	
Deir Dibwan	944	0	22	1	130	687	104	دير ديبوان	
Al Bireh	10,102	523	1	11	8,220	1,128	219	البيرة	
Ein A'rik	360	0	0	2	177	180	1	عين عريك	

جدول 20 (تابع): المساكن المأهولة في محافظة رام الله والبيرة حسب التجمع ونوع المسكن، 2017  
 Table 20 (Cont.): Occupied Housing Units in Ramallah & Al-Bireh Governorate by Locality and Type of Housing Unit, 2017

Locality	المجموع Total	نوع المسكن						التجمع
		Type of Housing Unit	غير مبين Not Stated	خيمة، براكية/كرفان/بركس، أخرى Tent, Marginal\Caravan\ Barracks, Others	غرفة مستقلة Independent Room	شقة Apartment	دار House	
Saffa	924	0	3	2	425	477	17	صفا
Ramallah	8,918	626	9	2	7,280	654	347	رام الله
Burqa	410	0	0	0	224	176	10	برقة
Beit 'Ur at Tahta	1,096	0	0	0	425	657	14	بيت عوز التختا
Beituniya	5,469	97	16	3	4,646	635	72	بيتونيا
Al Ama'ri Camp	1,013	2	0	1	798	212	0	مخيم الأمعري
Qaddura Camp	208	16	0	0	153	39	0	مخيم قدورة
Beit Sira	699	2	0	1	471	220	5	بيت سيرا
Kharbatha al Misbah	1,283	0	28	5	829	415	6	خربثا المصباح
Beit 'Ur al Fauqa	230	3	2	0	6	215	4	بيت عوز الفوقا
At Tira	316	0	0	1	25	279	11	الطيرة
Beit Liqya	1,992	50	1	3	1,133	766	39	بيت ليقيا



## جدول 21: المساكن المأهولة في محافظة رام الله والبيرة حسب التجمع وعدد الغرف في المسكن، 2017

Table 21: Occupied Housing Units in Ramallah &amp; Al-Bireh Governorate by Locality and Number of Rooms in the Housing Unit, 2017

Locality	متوسط عدد الغرف في المسكن Average Number of Rooms in the Housing Unit	المجموع Total	عدد الغرف					التجمع	
			عدد الغرف	3	4	+5	غير مبين Not Stated		
<b>Ramallah &amp; Al-Bireh Governorate</b>	<b>4.1</b>	<b>70,188</b>	<b>1,339</b>	<b>27,474</b>	<b>19,931</b>	<b>14,809</b>	<b>5,575</b>	<b>1,060</b>	محافظة رام الله والبيرة
Qarawat Bani Zeid	4.0	714	0	275	184	164	82	9	قراوة بني زيد
Mazari' an Nubani	3.7	492	0	94	181	162	44	11	مزارع النوباني
Kafr 'Ein	4.2	434	0	178	152	86	15	3	كفر عين
Beit Reema	4.1	956	0	353	361	155	74	13	بيت ريماء
Deir Ghassana	4.1	401	0	164	114	82	36	5	دير غسانة
A'rura	4.3	628	0	289	161	117	54	7	عارورة
A'bwein	3.9	728	0	226	222	203	73	4	عينون
Turmusa'yya	5.3	514	0	296	130	66	19	3	تُرْمُسَعِيَّا
Al Lubban al Gharbi	3.9	322	0	109	107	66	30	10	اللُّبْنُ الغَرْبِي
Sinjil	4.0	1,226	0	442	345	268	149	22	سِنْجِل
Deir as Sudan	4.1	431	0	142	177	88	23	1	دير السودان
Rantis	3.5	665	0	126	200	231	94	14	رنتيس
Jilijliya	5.1	151	0	94	24	16	11	6	جَلْجَلِيَّا
A'jjul	4.2	298	0	149	77	43	27	2	عَجُول
Al Mughayyir	3.8	547	0	136	180	151	74	6	المُغَيِّر
A'bud	3.9	503	0	184	127	130	53	9	عابود
An Nabi Salih	3.9	111	0	23	66	14	3	5	النبي صالح
Khirbet Abu Falah	4.3	851	0	440	202	142	61	6	خزبة أبو فلاح
Rawabi	4.9	186	0	174	8	4	0	0	روابي
Umm Safa	3.9	136	0	48	42	27	18	1	أم صفا
Al Mazra'a ash Sharqiya	4.5	771	0	388	163	143	66	11	المزرعة الشرقية
Deir Nidham	3.7	166	0	43	54	47	17	5	دير نظام

## جدول 21 (تابع): المساكن المأهولة في محافظة رام الله والبيرة حسب التجمع وعدد الغرف في المسكن، 2017

Table 21 (Cont.): Occupied Housing Units in Ramallah &amp; Al-Bireh Governorate by Locality and Number of Rooms in the Housing Unit, 2017

Locality	متوسط عدد الغرف في المسكن Average Number of Rooms in the Housing Unit	المجموع Total	عدد الغرف					التجمع	
			عدد الغرف	3	4	+5	غير مبين Not Stated		
A'tara	4.1	523	8	26	102	171	216	0	عَطَارَة
Deir Abu Masha'l	3.8	942	19	86	234	411	192	0	دير أبو مشعل
Jibiya	3.6	35	1	4	10	15	5	0	جيبيا
Burham	3.8	125	3	14	30	46	32	0	بُرْهَام
Kafr Malik	4.0	633	51	63	106	133	280	0	كَفْر مَالِك
Shuqba	3.7	1,140	28	135	324	400	253	0	شُقْبَا
Kobar	4.4	922	4	45	156	276	441	0	كُوبَر
Qibya	3.2	1,250	52	300	403	334	161	0	قَيْبَا
Silwad	3.8	1,404	26	155	366	437	420	0	سِلْوَاد
Yabrud	3.9	118	3	15	34	20	46	0	يَبْرُود
Beitillu	4.6	670	7	44	59	136	424	0	بَيْتِلُّو
Shabtin	3.9	229	0	8	46	142	33	0	شَبْتِين
Jammala	4.4	314	5	28	54	90	137	0	جَمَّالَا
Birzeit	4.3	1,389	12	55	290	440	589	3	بِيرزيت
Ad Doha	5.4	47	0	0	3	8	36	0	الدوحة
'Ein Siniya	4.4	205	4	11	34	53	103	0	عَيْن سِينِيَا
Silwad Camp	4.0	90	1	5	20	38	26	0	مُخَيِّم سِلْوَاد
Deir Jarir	4.3	933	13	55	173	263	429	0	دير جَرِير
Deir A'mmar	4.4	653	12	48	83	156	354	0	دير عَمَّار
Deir A'mmar Camp	4.0	410	7	24	76	166	137	0	مُخَيِّم دير عَمَّار
Budrus	3.3	319	10	65	112	103	29	0	بُدْرُس
Abu Shukheidim	4.3	507	6	25	83	153	240	0	أبو سُخَيْدِيم
Jifna	4.3	646	14	46	90	205	282	9	جِفْنَا

## جدول 21 (تابع): المساكن المأهولة في محافظة رام الله والبيرة حسب التجمع وعدد الغرف في المسكن، 2017

Table 21 (Cont.): Occupied Housing Units in Ramallah &amp; Al-Bireh Governorate by Locality and Number of Rooms in the Housing Unit, 2017

Locality	متوسط عدد الغرف في المسكن Average Number of Rooms in the Housing Unit	المجموع Total	عدد الغرف					التجمع	
			عدد الغرف	3	4	+5	غير مبين Not Stated		
Dura al Qar'	4.3	636	11	42	91	202	290	0	دورا القرع
At Tayba	4.2	319	2	23	66	91	137	0	الطبيبة
Al Mazra'a al Qibliya	4.2	991	15	89	165	258	462	2	المزرعة القبليّة
Al Jalazun Camp	3.6	1,674	17	163	672	539	282	1	مخيم الجلزون
Abu Qash	4.9	463	5	16	62	109	270	1	ابو قش
Deir Qaddis	3.7	507	12	50	149	183	113	0	دير قديس
Ni'lin	3.8	1,103	28	115	287	307	366	0	نعلين
'Ein Yabrud	5.0	552	3	17	59	99	374	0	عين يبرود
Kharbatha Bani Harith	3.8	694	8	107	163	201	215	0	خربثا بني حارث
Ras Karkar	4.1	393	8	34	68	113	170	0	راس كركر
Surda	4.7	306	2	16	38	42	204	4	سرّدا
Al Janiya	4.3	251	1	18	41	71	120	0	الجانية
Al Midya	3.6	317	2	50	86	104	75	0	المدية
Rammun	4.5	505	13	26	87	128	251	0	رّمون
Kafr Ni'ma	4.0	1,024	15	101	219	282	407	0	كفر نعمة
Bil'in	3.7	470	13	59	128	150	120	0	بلعين
Beitin	4.7	489	2	23	87	104	273	0	بيتين
'Ein Qiniya	3.8	130	2	11	39	49	29	0	عين قينيا
Badiw al Mu'arrajat	1.4	139	90	42	6	1	0	0	بدو المعرجات
Deir Ibzi'	4.0	526	5	33	124	208	156	0	دير ايزع
Deir Dibwan	5.2	944	16	44	102	154	628	0	دير ديبوان
Al Bireh	4.2	10,102	71	648	2,136	2,523	4,201	523	البيرة
Ein A'rik	4.1	360	6	11	88	130	125	0	عين عريك

## جدول 21 (تابع): المساكن المأهولة في محافظة رام الله والبيرة حسب التجمع وعدد الغرف في المسكن، 2017

Table 21 (Cont.): Occupied Housing Units in Ramallah &amp; Al-Bireh Governorate by Locality and Number of Rooms in the Housing Unit, 2017

Locality	متوسط عدد الغرف في المسكن Average Number of Rooms in the Housing Unit	المجموع Total	Number of Rooms					عدد الغرف	التجمع
			غير مبيّن Not Stated	+5	4	3	2		
Saffa	4.2	924	0	398	271	143	87	25	صَفَا
Ramallah	4.5	8,918	626	4,713	2,131	1,128	286	34	رام الله
Burqa	3.2	410	0	82	78	97	112	41	بُرْقَة
Beit 'Ur at Tahta	3.8	1,096	0	299	345	335	105	12	بيت عُوْر التَحْتَا
Beituniya	4.2	5,469	97	2,347	1,670	1,107	213	35	بَيْتُونِيَا
Al Ama'ri Camp	3.3	1,013	2	104	262	455	174	16	مُخَيْمِ الْأَمْعَرِي
Qaddura Camp	3.4	208	16	31	41	73	43	4	مُخَيْمِ قَدُّورَة
Beit Sira	3.9	699	2	220	208	165	92	12	بيت سيرا
Kharbatha al Misbah	3.4	1,283	0	203	436	389	198	57	خَرْبَثَا المصْبَاح
Beit 'Ur al Fauqa	4.4	230	3	116	65	30	13	3	بيت عُوْر الفَوْقَا
At Tira	3.6	316	0	59	113	97	44	3	الطيرة
Beit Liqya	3.8	1,992	50	396	790	534	190	32	بيت لِقْيَا

## جدول 22: المساكن المأهولة في محافظة رام الله والبيرة حسب التجمع والمصدر الرئيسي للكهرباء، 2017

Table 22: Occupied Housing Units in Ramallah &amp; Al-Bireh Governorate by Locality and Main Source of Electricity in the Housing Unit, 2017

Locality	المجموع Total	Main Source of Electricity				التجمع
		غير مبين Not Stated	لا يوجد No Electricity	مولد خاص Private Generator	شبكة عامة Public Network	
<b>Ramallah &amp; Al-Bireh Governorate</b>	<b>70,188</b>	<b>1,339</b>	<b>52</b>	<b>331</b>	<b>68,466</b>	محافظة رام الله والبيرة
Qarawat Bani Zeid	714	0	0	1	713	قراوة بني زيد
Mazari' an Nubani	492	0	0	0	492	مزارع النوباني
Kafr 'Ein	434	0	1	5	428	كفر عين
Beit Reema	956	0	0	3	953	بيت ريمة
Deir Ghassana	401	0	0	0	401	دير غسانة
A'rura	628	0	0	1	627	عازورة
A'bwein	728	0	0	0	728	عبوين
Turmusa'yya	514	0	0	2	512	تُرْمُسَعِيَّا
Al Lubban al Gharbi	322	0	0	3	319	اللُّبْنُ الغَرْبِي
Sinjil	1,226	0	0	0	1,226	سِنْجِل
Deir as Sudan	431	0	0	0	431	دير السودان
Rantis	665	0	0	2	663	رَنْتِيس
Jiljiliya	151	0	0	0	151	جَلْجِيلِيَّا
A'jjul	298	0	0	0	298	عَجُول
Al Mughayyir	547	0	0	1	546	المُغَيِّر
A'bud	503	0	1	0	502	عابود
An Nabi Salih	111	0	0	0	111	النبي صالح
Khirbet Abu Falah	851	0	0	0	851	خزبة أبو فلاح
Rawabi	186	0	0	0	186	زولبي
Umm Safa	136	0	0	0	136	أم صفا
Al Mazra'a ash Sharqiya	771	0	0	1	770	المزرعة الشرقية
Deir Nidham	166	0	0	1	165	دير نظام

## جدول 22 (تابع): المساكن المأهولة في محافظة رام الله والبيرة حسب التجمع والمصدر الرئيسي للكهرباء، 2017

Table 22 (Cont.): Occupied Housing Units in Ramallah &amp; Al-Bireh Governorate by Locality and Main Source of Electricity in the Housing Unit, 2017

Locality	المجموع Total	Main Source of Electricity				التجمع
		المصدر الرئيسي للكهرباء	غير مبين Not Stated	لا يوجد No Electricity	مولد خاص Private Generator	
A'tara	523	0	0	0	523	عطارَة
Deir Abu Masha'l	942	0	0	7	935	دير أبو مشعل
Jibiya	35	0	0	0	35	جيبيا
Burham	125	0	0	0	125	بُرْهام
Kafr Malik	633	0	5	40	588	كفر مالك
Shuqba	1,140	0	0	2	1,138	شُقْبَا
Kobar	922	0	1	2	919	كُوبَر
Qibya	1,250	0	0	0	1,250	قَيْبَا
Silwad	1,404	0	0	3	1,401	سِلْوَاد
Yabrud	118	0	0	0	118	يَبْرُود
Beitillu	670	0	0	2	668	بَيْتِلُّو
Shabtin	229	0	0	0	229	شَبْتِين
Jammala	314	0	0	2	312	جَمَّالَا
Birzeit	1389	3	2	7	1377	بِيرزيت
Ad Doha	47	0	0	0	47	الدوحة
'Ein Siniya	205	0	4	1	200	عين سينيّا
Silwad Camp	90	0	0	0	90	مخيم سلواد
Deir Jarir	933	0	2	5	926	دير جرير
Deir A'mmar	653	0	0	0	653	دير عمّار
Deir A'mmar Camp	410	0	0	0	410	مخيم دير عمّار
Budrus	319	0	0	0	319	بُدْرُس
Abu Shukheidim	507	0	0	0	507	أبو شُكَيْدِيم
Jifna	646	9	3	13	621	جِفْنَا

## جدول 22 (تابع): المساكن المأهولة في محافظة رام الله والبيرة حسب التجمع والمصدر الرئيسي للكهرباء، 2017

Table 22 (Cont.): Occupied Housing Units in Ramallah &amp; Al-Bireh Governorate by Locality and Main Source of Electricity in the Housing Unit, 2017

Locality	المجموع Total	Main Source of Electricity			المصدر الرئيسي للكهرباء شبكة عامة Public Network	التجمع
		غير مبين Not Stated	لا يوجد No Electricity	مولد خاص Private Generator		
Dura al Qar'	636	0	0	2	634	دُورا القَرع
At Tayba	319	0	0	14	305	الطَّيْبَة
Al Mazra'a al Qibliya	991	2	0	0	989	المَرْزَعَة القِبْلِيَّة
Al Jalazun Camp	1674	1	0	20	1,653	مُخَيِّم الجَلْزُون
Abu Qash	463	1	0	0	462	أبو قَش
Deir Qaddis	507	0	3	0	504	دير قَدِّيس
Ni'lin	1103	0	1	7	1,095	نِغْلِين
'Ein Yabrud	552	0	0	2	550	عَيْن يَبْرود
Kharbatha Bani Harith	694	0	0	2	692	خَرْبَثَا بَنِي حَارِث
Ras Karkar	393	0	1	0	392	رأس كَرْكَرْ
Surda	306	4	0	1	301	سُرْدَا
Al Janiya	251	0	0	3	248	الجَانِيَّة
Al Midya	317	0	0	0	317	المِدْيَة
Rammun	505	0	5	4	496	رَمُون
Kafr Ni'ma	1024	0	0	2	1,022	كَفْر نِعمَة
Bil'in	470	0	0	0	470	بِليْن
Beitin	489	0	0	5	484	بَيْتِين
'Ein Qiniya	130	0	0	0	130	عَيْن قِينِيَا
Badiw al Mu'arrajat	139	0	8	131	0	بَدْو المَعْرَجَات
Deir Ibzi'	526	0	0	2	524	دير إِبْزِي'
Deir Dibwan	944	0	6	8	930	دير دُبْوَان
Al Bireh	10102	523	0	3	9,576	البيرة
Ein A'rik	360	0	0	0	360	عَيْن عَرِيك

## جدول 22 (تابع): المساكن المأهولة في محافظة رام الله والبيرة حسب التجمع والمصدر الرئيسي للكهرباء، 2017

Table 22 (Cont.): Occupied Housing Units in Ramallah &amp; Al-Bireh Governorate by Locality and Main Source of Electricity in the Housing Unit, 2017

Locality	المجموع Total	المصدر الرئيسي للكهرباء				التجمع
		غير مبين Not Stated	لا يوجد No Electricity	مولد خاص Private Generator	شبكة عامة Public Network	
Saffa	924	0	0	0	924	صفاً
Ramallah	8918	626	0	15	8,277	رام الله
Burqa	410	0	0	0	410	بُرقة
Beit 'Ur at Tahta	1096	0	0	0	1,096	بيت عُوْر التَحْتَا
Beituniya	5469	97	9	4	5,359	بَيْتُونِيَا
Al Ama'ri Camp	1013	2	0	0	1,011	مُخَيْمِ الْأَمْعَرِي
Qaddura Camp	208	16	0	0	192	مُخَيْمِ قَدُورَة
Beit Sira	699	2	0	0	697	بيت سيرا
Kharbatha al Misbah	1283	0	0	2	1,281	خَرْبَثَا المصباح
Beit 'Ur al Fauqa	230	3	0	0	227	بيت عُوْر الفَوْقَا
At Tira	316	0	0	0	316	الطيرة
Beit Liqya	1992	50	0	0	1,942	بيت لِقْيَا



## جدول 23: المساكن المأهولة في محافظة رام الله والبيرة حسب التجمع ونوع المراض الذي تستخدمه الاسرة، 2017

Table 23: Occupied Housing Units in Ramallah &amp; Al-Bireh Governorate by Locality and Type of Toilet Facility Used by the Household in the Housing Unit, 2017

Locality	المجموع Total	Type of Toilet Facility used by the Household				التجمع	
		غير مبين Not Stated	مراض متصل بمصرف مفتوح، لا يوجد مراض في البرية في الحقل، اخرى Flush to Open Drain ,No Facility/Bush/Field,Others	مراض متصل بحفرة صماء Flush to Septik Tight Tank	مراض متصل بحفرة امتصاصية Flush to Septik Porous Tank		مراض متصل بشبكة مجاري عامة Flush to Piped Sewer System
<b>Ramallah &amp; Al-Bireh Governorate</b>	<b>70,188</b>	<b>1,339</b>	<b>375</b>	<b>20,008</b>	<b>27,925</b>	<b>20,541</b>	محافظة رام الله والبيرة
Qarawat Bani Zeid	714	0	3	291	420	0	قراوة بني زيد
Mazari' an Nubani	492	0	0	91	401	0	مزارع النوباني
Kafr 'Ein	434	0	0	93	341	0	كفر عين
Beit Reema	956	0	1	313	642	0	بيت ريماء
Deir Ghassana	401	0	4	185	212	0	دير غسانة
A'rura	628	0	0	112	516	0	عازورة
A'bwein	728	0	0	3	725	0	عينون
Turmusa'yya	514	0	0	2	512	0	ترومسعيا
Al Lubban al Gharbi	322	0	3	0	319	0	اللبن الغربي
Sinjil	1,226	0	0	320	906	0	سنجل
Deir as Sudan	431	0	0	8	423	0	دير السودان
Rantis	665	0	0	252	413	0	رنتيس
Jilijliya	151	0	3	57	91	0	جلجليا
A'jjul	298	0	0	67	231	0	عجول
Al Mughayyir	547	0	0	2	545	0	المغير
A'bud	503	0	1	6	496	0	عابود
An Nabi Salih	111	0	6	0	105	0	النبي صالح
Khirbet Abu Falah	851	0	0	335	516	0	خربة أبو فلاح
Rawabi	186	0	0	0	0	186	زوابي
Umm Safa	136	0	0	0	136	0	أم صفا
Al Mazra'a ash Sharqiya	771	0	0	140	631	0	المزرعة الشرقية
Deir Nidham	166	0	0	78	88	0	دير نظام

## جدول 23 (تابع): المساكن المأهولة في محافظة رام الله والبيرة حسب التجمع ونوع المراض الذي تستخدمه الاسرة، 2017

Table 23 (Cont.): Occupied Housing Units in Ramallah &amp; Al-Bireh Governorate by Locality and Type of Toilet Facility Used by the Household in the Housing Unit, 2017

Locality	المجموع Total	نوع المراض الذي تستخدمه الاسرة				التجمع	
		Type of Toilet Facility used by the Household					
		غير مبين Not Stated	مراض متصل بمصرف مفتوح، لا يوجد مراض في البرية في الحقل، اخرى Flush to Open Drain ,No Facility/Bush/Field,Others	مراض متصل بحفرة صماء Flush to Septik Tight Tank	مراض متصل بحفرة امتصاصية Flush to Septik Porous Tank	مراض متصل بشبكة مجاري عامة Flush to Piped Sewer System	
A'tara	523	0	0	6	517	0	عطارة
Deir Abu Masha'l	942	0	7	756	179	0	دير أبو مشعل
Jibiya	35	0	0	1	34	0	جيبيا
Burham	125	0	0	53	72	0	بُرْهام
Kafr Malik	633	0	39	75	519	0	كُفر مَالِك
Shuqba	1,140	0	0	635	505	0	شُقْبَا
Kobar	922	0	1	119	802	0	كُوْبَر
Qibya	1,250	0	7	306	937	0	قَيْبَا
Silwad	1,404	0	0	297	1,107	0	سِلْوَاد
Yabrud	118	0	0	1	117	0	يَبْرُود
Beitillu	670	0	0	81	589	0	بَيْتَالُو
Shabtin	229	0	0	9	220	0	شَبْتِين
Jammala	314	0	3	11	300	0	جَمَّالَا
Birzeit	1,389	3	1	906	479	0	بِيرزيت
Ad Doha	47	0	0	13	34	0	الدوحة
'Ein Siniya	205	0	4	32	169	0	عَيْن سِينْيَا
Silwad Camp	90	0	0	1	89	0	مُخَيَّم سِلْوَاد
Deir Jarir	933	0	7	334	592	0	دير جَرِير
Deir A'mmar	653	0	4	104	545	0	دير عَمَّار
Deir A'mmar Camp	410	0	0	95	315	0	مُخَيَّم دير عَمَّار
Budrus	319	0	0	118	201	0	بُدْرُس
Abu Shukheidim	507	0	0	315	192	0	أبو شُكْهِيدِم
Jifna	646	9	4	136	497	0	جَفْنَا

## جدول 23 (تابع): المساكن المأهولة في محافظة رام الله والبيرة حسب التجمع ونوع المراض الذي تستخدمه الاسرة، 2017

Table 23 (Cont.): Occupied Housing Units in Ramallah &amp; Al-Bireh Governorate by Locality and Type of Toilet Facility Used by the Household in the Housing Unit, 2017

Locality	المجموع Total	نوع المراض الذي تستخدمه الاسرة				التجمع	
		Type of Toilet Facility used by the Household					
		غير مبين Not Stated	مراض متصل بمصرف مفتوح، لا يوجد مراض في البرية في الحقل، اخرى Flush to Open Drain ,No Facility/Bush/Field,Others	مراض متصل بحفرة صماء Flush to Septik Tight Tank	مراض متصل بحفرة امتصاصية Flush to Septik Porous Tank	مراض متصل بشبكة مجاري عامة Flush to Piped Sewer System	
Dura al Qar'	636	0	0	105	337	194	دورا القرع
At Tayba	319	0	12	6	193	108	الطبيبة
Al Mazra'a al Qibliya	991	2	0	393	596	0	المزرعة القبليّة
Al Jalazun Camp	1,674	1	31	2	2	1,638	مخيم الجالزون
Abu Qash	463	1	0	30	432	0	ابو قاش
Deir Qaddis	507	0	9	396	102	0	دير قديس
Ni'lin	1,103	0	8	552	543	0	نعلين
'Ein Yabrud	552	0	0	326	226	0	عين يبرود
Kharbatha Bani Harith	694	0	4	507	183	0	خربثا بني حارث
Ras Karkar	393	0	1	260	132	0	راس كركر
Surda	306	4	0	12	273	17	سرذا
Al Janiya	251	0	0	121	130	0	الجانية
Al Midya	317	0	0	245	72	0	المديّة
Rammun	505	0	8	204	174	119	رمون
Kafr Ni'ma	1,024	0	1	181	842	0	كفر نعمة
Bill'in	470	0	6	82	382	0	بلعين
Beitin	489	0	0	181	308	0	بيتين
'Ein Qiniya	130	0	0	126	4	0	عين قينيا
Badiw al Mu'arrajat	139	0	125	14	0	0	بدو المعرجات
Deir Ibbzi'	526	0	3	101	422	0	دير ايزبع
Deir Dibwan	944	0	10	352	582	0	دير ديبوان
Al Bireh	10,102	523	0	487	166	8,926	البيرة
Ein A'rik	360	0	0	275	85	0	عين عريك

## جدول 23 (تابع): المساكن المأهولة في محافظة رام الله والبيرة حسب التجمع ونوع المراض الذي تستخدمه الاسرة، 2017

Table 23 (Cont.): Occupied Housing Units in Ramallah &amp; Al-Bireh Governorate by Locality and Type of Toilet Facility Used by the Household in the Housing Unit, 2017

Locality	المجموع Total	Type of Toilet Facility used by the Household				التجمع	
		غير مبين Not Stated	مراض متصل بمصرف مفتوح، لا يوجد مراض في البرية في الحقل، اخرى Flush to Open Drain ,No Facility/Bush/Field,Others	مراض متصل بحفرة صماء Flush to Septik Tight Tank	مراض متصل بحفرة امتصاصية Flush to Septik Porous Tank		مراض متصل بشبكة مجاري عامة Flush to Piped Sewer System
Saffa	924	0	0	555	369	0	صفا
Ramallah	8,918	626	0	205	243	7,844	رام الله
Burqa	410	0	0	164	246	0	برقة
Beit 'Ur at Tahta	1,096	0	0	523	573	0	بيت عوز التختا
Beituniya	5,469	97	35	4,426	598	313	بيتونيا
Al Ama'ri Camp	1,013	2	0	0	0	1,011	مخيم الأمعري
Qaddura Camp	208	16	0	0	7	185	مخيم قدورة
Beit Sira	699	2	1	314	382	0	بيت سيرا
Kharbatha al Misbah	1,283	0	0	1,009	274	0	خربثا المصباح
Beit 'Ur al Fauqa	230	3	12	130	85	0	بيت عوز الفوقا
At Tira	316	0	10	55	251	0	الطيرة
Beit Liqya	1,992	50	1	910	1,031	0	بيت لقيا

## جدول 24: المباني المكتملة في محافظة رام الله والبيرة حسب التجمع واستخدام المبنى، 2017

Table 24: Completed Buildings in Ramallah &amp; Al-Bireh Governorate by Locality and Utilization of Building, 2017

Locality	المجموع Total	Utilization of Building						استخدام المبنى		التجمع
		تحت التشطيب Under Preparation	مهجور Deserted	خالي Vacant	مغلق Closed	للعمل فقط Work Only	للسكن والعمل Habitation & Work	للسكن فقط Habitation Only		
<b>Ramallah &amp; Al-Bireh Governorate</b>	<b>49,074</b>	<b>1,632</b>	<b>718</b>	<b>668</b>	<b>3,013</b>	<b>3,894</b>	<b>4,256</b>	<b>34,893</b>	محافظة رام الله والبيرة	
Qarawat Bani Zeid	577	5	1	0	0	34	65	472	قراوة بني زيد	
Mazari' an Nubani	412	2	8	1	27	17	25	332	مزارع النوباني	
Kafr 'Ein	416	6	0	33	4	28	18	327	كفر عين	
Beit Reema	774	15	0	9	10	46	42	652	بيت ريماء	
Deir Ghassana	367	5	0	4	69	25	16	248	دير غسانة	
A'rura	582	14	9	40	16	38	38	427	عارورة	
A'bwein	711	27	16	2	46	48	30	542	عبيون	
Turmusa'yya	1,052	68	16	6	397	48	63	454	تُرْمُسَعِيَّا	
Al Lubban al Gharbi	269	3	0	0	3	47	16	200	اللُّبْنُ الغَرْبِي	
Sinjil	1,034	52	65	9	86	55	85	682	سِنْجِل	
Deir as Sudan	357	17	11	16	8	12	17	276	دير السودان	
Rantis	540	41	8	3	10	49	27	402	رنتيس	
Jilijliya	269	20	13	3	77	5	6	145	جَلْجَلِيَّا	
A'jjul	249	12	1	0	30	14	6	186	عَجُول	
Al Mughayyir	543	15	0	3	43	29	23	430	المغير	
A'bud	417	3	0	1	10	31	38	334	عابود	
An Nabi Salih	111	0	0	0	2	14	0	95	النبي صالح	
Khirbet Abu Falah	750	39	2	2	61	31	48	567	خربة أبو فلاح	
Rawabi	94	13	0	0	0	29	1	51	زوابي	
Umm Safa	126	4	2	5	4	13	3	95	أم صفا	
Al Mazra'a ash Sharqiya	1,070	80	10	23	239	69	33	616	المزرعة الشرقية	
Deir Nidham	141	6	0	1	9	5	4	116	دير نظام	

## جدول 24 (تابع): المباني المكتملة في محافظة رام الله والبيرة حسب التجمع واستخدام المبنى، 2017

Table 24 (Cont.): Completed Buildings in Ramallah &amp; Al-Bireh Governorate by Locality and Utilization of Building, 2017

Locality	المجموع Total	Utilization of Building							التجمع
		تحت التشطيب Under Preparation	مهجور Deserted	خالي Vacant	مغلق Closed	للعمل فقط Work Only	للسكن والعمل Habitation & Work	للسكن فقط Habitation Only	
A'tara	446	12	8	8	40	18	21	339	عطارة
Deir Abu Masha'l	777	22	4	9	23	50	67	602	دير أبو مشعل
Jibiya	40	3	0	0	7	2	2	26	جيبيا
Burham	101	5	0	1	8	8	2	77	برهام
Kafr Malik	664	32	1	0	76	47	20	488	كفر مالك
Shuqba	903	32	3	11	18	56	74	709	شُعبا
Kobar	795	28	18	29	22	32	31	635	كوبار
Qibya	1,091	15	5	9	13	94	66	889	قبيبا
Silwad	1,344	28	68	6	194	86	79	883	سلواد
Yabrud	139	1	1	1	0	7	1	128	يبرود
Beitillu	484	30	0	1	29	26	30	368	بيتللو
Shabtin	129	3	0	0	0	10	4	112	شبتين
Jammala	243	16	0	4	11	8	5	199	جمالا
Birzeit	1,043	15	37	43	40	113	134	661	بيرزيت
Ad Doha	50	3	0	1	7	1	1	37	الدوحة
'Ein Siniya	263	10	1	1	1	11	6	233	عين سينيا
Silwad Camp	67	1	0	0	7	10	9	40	مخيم سلواد
Deir Jarir	574	30	9	0	11	30	46	448	دير جزير
Deir A'mmar	505	27	3	3	21	35	33	383	دير عمار
Deir A'mmar Camp	261	1	3	4	6	23	29	195	مخيم دير عمار
Budrus	264	12	10	0	13	23	9	197	بدرس
Abu Shukheidim	361	6	6	9	23	22	20	275	أبو شخيديم
Jifna	550	31	7	14	32	51	38	377	جفنا
Dura al Qar'	437	17	16	1	19	43	31	310	دورا القرع

## جدول 24 (تابع): المباني المكتملة في محافظة رام الله والبيرة حسب التجمع واستخدام المبنى، 2017

Table 24 (Cont.): Completed Buildings in Ramallah &amp; Al-Bireh Governorate by Locality and Utilization of Building, 2017

Locality	المجموع Total	Utilization of Building						استخدام المبنى		التجمع
		تحت التشطيب Under Preparation	مهجور Deserted	خالي Vacant	مغلق Closed	للعمل فقط Work Only	للسكن والعمل Habitation & Work	للسكن فقط Habitation Only		
At Tayba	426	15	3	1	85	40	36	246	الطليبة	
Al Mazra'a al Qibliya	788	39	13	16	9	38	27	646	المزرعة القبليّة	
Al Jalazun Camp	1,013	13	2	16	12	87	130	753	مخيم الجالزون	
Abu Qash	368	14	7	4	20	24	30	269	ابو قش	
Deir Qaddis	411	10	9	1	16	33	39	303	دير قديس	
Ni'lin	913	32	26	29	17	102	99	608	نغليين	
'Ein Yabrud	732	8	9	3	32	34	34	612	عين يبرود	
Kharbatha Bani Harith	615	20	10	9	4	60	45	467	خربثا بني حارث	
Ras Karkar	240	0	4	0	7	7	18	204	راس كركر	
Surda	273	13	15	8	30	15	7	185	سردا	
Al Janiya	166	4	5	0	3	6	6	142	الجانية	
Al Midya	210	18	3	8	6	11	14	150	الميدية	
Rammun	570	42	9	1	124	17	25	352	رمون	
Kafr Ni'ma	793	9	3	11	13	38	74	645	كفر نعمة	
Bil'in	439	11	2	41	2	25	32	326	بلعين	
Beitin	461	1	1	2	2	19	29	407	ببتين	
'Ein Qiniya	81	0	0	3	4	5	2	67	عين قينيا	
Badiw al Mu'arrajat	163	0	0	0	0	3	0	160	بدو المعرجات	
Deir Ibzi'	396	8	1	9	8	26	25	319	دير ايزع	
Deir Dibwan	1,402	118	26	1	337	50	84	786	دير ديبوان	
Al Bireh	4,313	62	47	25	134	574	734	2,737	البيرة	
Ein A'rik	264	12	5	0	9	25	32	181	عين عريك	
Saffa	730	48	0	7	37	61	62	515	صفا	

## جدول 24 (تابع): المباني المكتملة في محافظة رام الله والبيرة حسب التجمع واستخدام المبنى، 2017

Table 24 (Cont.): Completed Buildings in Ramallah &amp; Al-Bireh Governorate by Locality and Utilization of Building, 2017

Locality	المجموع Total	Utilization of Building						استخدام المبنى		التجمع
		تحت التشطيب Under Preparation	مهجور Deserted	خالي Vacant	مغلق Closed	للعمل فقط Work Only	للسكن والعمل Habitation & Work	للسكن فقط Habitation Only		
Ramallah	3,765	83	66	84	120	633	534	2,245	رام الله	
Burqa	332	19	8	2	39	10	20	234	بُرقة	
Beit 'Ur at Tahta	831	31	0	2	7	52	74	665	بيت عُور التَحْتَا	
Beituniya	1,903	62	27	12	76	139	322	1,265	بَيْتُونِيَا	
Al Ama'ri Camp	561	3	13	4	6	38	65	432	مُخَيِّم الأَمْعَرِي	
Qaddura Camp	128	0	3	1	0	13	26	85	مُخَيِّم قَادُورَة	
Beit Sira	523	42	4	16	8	27	27	399	بيت سيرا	
Kharbatha al Misbah	831	14	5	0	3	30	73	706	خَرْبَثَا المِصْبَاح	
Beit 'Ur al Fauqa	191	5	1	7	8	13	9	148	بيت عُور الفَوْقَا	
At Tira	279	11	6	2	17	25	10	208	الطَيْرَة	
Beit Liqya	1,571	38	23	27	46	121	150	1,166	بيت لَيْقَا	



جدول 25: عدد المنشآت العاملة والعمال في القطاع الخاص والقطاع الأهلي والشركات الحكومية في محافظة رام الله والبيرة حسب التجمع، 2017

**Table 25: Number of Operating Establishments and Employed Persons in the Private Sector, Non Governmental Organization Sector and Government Companies in Ramallah & Al-Bireh Governorate by Locality, 2017**

Locality	No. of Employed Persons			عدد المنشآت العاملة No. of Operating Establishments	التجمع
	إناث Females	ذكور Males	المجموع Total		
<b>Ramallah &amp; Al-Bireh Governorate *</b>	<b>16,137</b>	<b>46,976</b>	<b>63,113</b>	<b>14,880</b>	محافظة رام الله والبيرة *
Qarawat Bani Zeid	53	139	192	112	قراوة بني زيد
Mazari' an Nubani	18	46	64	40	مزارع النوباني
Kafr 'Ein	20	93	113	49	كفر عين
Beit Reema	51	176	227	115	بيت ريماء
Deir Ghassana	10	72	82	39	دير غسانة
A'rura	56	158	214	85	عارورة
A'bwein	20	150	170	87	عينون
Turmusa'yya	59	255	314	134	تُرْمُسَعِيَّا
Al Lubban al Gharbi	2	99	101	66	اللُّبْنُ الغَرْبِي
Sinjil	110	286	396	163	سِنْجِل
Deir as Sudan	11	30	41	36	دير السودان
Rantis	87	78	165	81	رنتيس
Jiljiliya	5	9	14	7	جَلْجِيلِيَّا
A'jjul	12	23	35	24	عَجُول
Al Mughayyir	28	107	135	62	المُغَيِّر
A'bud	59	144	203	77	عابود
An Nabi Salih	0	35	35	10	النبي صالح
Khirbet Abu Falah	31	145	176	96	خزبة أبو فلاح
Rawabi	139	185	324	51	روابي
Umm Safa	0	17	17	16	أم صفا
Al Mazra'a ash Sharqiya	27	437	464	135	المزرعة الشرقيّة
Deir Nidham	2	7	9	6	دير نظام

جدول 25 (تابع): عدد المنشآت العاملة والعاملين في القطاع الخاص والقطاع الأهلي والشركات الحكومية في محافظة رام الله والبيرة حسب التجمع، 2017

Table 25 (Cont.): Number of Operating Establishments and Employed Persons in the Private Sector, Non Governmental Organization Sector and Government Companies in Ramallah &amp; Al-Bireh Governorate by Locality, 2017

Locality	No. of Employed Persons			عدد المنشآت العاملة No. of Operating Establishments	التجمع
	إناث Females	ذكور Males	المجموع Total		
A'tara	8	59	67	41	عطارة
Deir Abu Masha'l	64	222	286	131	دير أبو مشعل
Jibiya	2	5	7	2	جيبيا
Burham	6	41	47	8	بُرْهَام
Kafr Malik	13	101	114	59	كُفْر مَالِك
Shuqba	75	285	360	172	شُقْبَا
Kobar	27	84	111	66	كُوبَر
Qibya	43	297	340	184	قَيْبَا
Silwad	59	535	594	216	سِلْوَاد
Yabrud	4	6	10	5	يَبْرُود
Beitillu	32	77	109	63	بَيْتِلُّو
Shabtin	0	18	18	13	شَبْتِين
Jammala	3	14	17	13	جَمَّالَا
Birzeit	526	1,577	2,103	363	بِيرزيت
'Ein Siniya	2	39	41	14	عَيْن سِينِيَا
Silwad Camp	0	66	66	26	مُخَيِّم سِلْوَاد
Deir Jarir	37	213	250	120	دير جَرِير
Deir A'mmar	42	200	242	87	دير عَمَّار
Deir A'mmar Camp	36	95	131	64	مُخَيِّم دير عَمَّار
Budrus	13	30	43	27	بُدْرُس
Abu Shukheidim	19	65	84	45	أبو سُكْهَيْدِيم
Jifna	16	235	251	89	جِفْنَا

جدول 25 (تابع): عدد المنشآت العاملة والعمال في القطاع الخاص والقطاع الأهلي والشركات الحكومية في محافظة رام الله والبيرة حسب التجمع، 2017

Table 25 (Cont.): Number of Operating Establishments and Employed Persons in the Private Sector, Non Governmental Organization Sector and Government Companies in Ramallah &amp; Al-Bireh Governorate by Locality, 2017

Locality	No. of Employed Persons			عدد المنشآت العاملة No. of Operating Establishments	التجمع
	إناث Females	ذكور Males	المجموع Total		
Dura al Qar'	38	224	262	96	دورا القرع
At Tayba	51	214	265	80	الطبيبة
Al Mazra'a al Qibliya	24	100	124	61	المزرعة القبليّة
Al Jalazun Camp	86	423	509	256	مخيم الجلزون
Abu Qash	41	177	218	86	أبو قاش
Deir Qaddis	39	160	199	82	دير قديس
Ni'lin	75	686	761	299	نغليين
'Ein Yabrud	15	223	238	115	عين يبرود
Kharbatha Bani Harith	28	197	225	113	خربثا بني حارث
Ras Karkar	15	61	76	32	راس كركر
Surda	51	77	128	27	سرّدا
Al Janiya	3	11	14	13	الجانية
Al Midya	14	20	34	20	المديّة
Rammun	20	65	85	52	رّمون
Kafr Ni'ma	93	181	274	124	كفر نعمة
Bil'in	34	83	117	60	بلعين
Beitin	28	96	124	68	ببتين
'Ein Qiniya	2	3	5	4	عين قينيا
Deir Ibzi'	27	135	162	57	دير إبزيع
Deir Dibwan	40	313	353	171	دير ديبوان
Al Bireh	5,806	14,401	20,207	3,543	البيرة
Ein A'rik	38	133	171	72	عين عريك

جدول 25 (تابع): عدد المنشآت العاملة والعاملين في القطاع الخاص والقطاع الأهلي والشركات الحكومية في محافظة رام الله والبيرة حسب التجمع، 2017

Table 25 (Cont.): Number of Operating Establishments and Employed Persons in the Private Sector, Non Governmental Organization Sector and Government Companies in Ramallah & Al-Bireh Governorate by Locality, 2017

Locality	No. of Employed Persons			عدد المنشآت العاملة No. of Operating Establishments	التجمع
	إناث Females	ذكور Males	المجموع Total		
Saffa	53	216	269	149	صفا
Ramallah	6,821	17,774	24,595	4,417	رام الله
Burqa	9	59	68	34	برقة
Beit 'Ur at Tahta	69	264	333	156	بيت عور التختا
Beituniya	565	2,683	3,248	676	بيتونيا
Al Ama'ri Camp	26	153	179	115	مخيم الأمعري
Qaddura Camp	14	134	148	74	مخيم قدورة
Beit Sira	26	65	91	66	بيت سيرا
Kharbatha al Misbah	59	139	198	112	خربثا المصباح
Beit 'Ur al Fauqa	14	27	41	21	بيت عور الفوقا
At Tira	2	39	41	28	الطيرة
Beit Liqya	84	485	569	302	بيت ليقيا

\* Some localities not appear due to unavailability of establishments in such localities.

\* أسماء بعض التجمعات لم ترد بسبب عدم وجود منشآت فيها.

جدول 26: عدد المنشآت العاملة والعمال في القطاع الخاص والقطاع الأهلي والشركات الحكومية في محافظة رام الله والبيرة حسب النشاط الاقتصادي، 2017

Table 26: Number of Operating Establishments and Employed Persons in the Private Sector, Non Governmental Organization Sector and Government Companies in Ramallah &amp; Al-Bireh Governorate by Economic Activity, 2017

ISIC	Economic Activity	No. of Employed Persons			عدد المنشآت العاملة No. of Operating Establishments	النشاط الاقتصادي	قطاع
		اناث Females	ذكور Males	المجموع Total			
	<b>Ramallah &amp; Al-Bireh Governorate</b>					محافظة رام الله والبيرة	
B	Mining and quarrying	5	152	157	16	التعدين واستغلال المحاجر	باء
C	Manufacturing	1,005	7,240	8,245	1,867	الصناعة التحويلية	جيم
D	Electricity, gas, steam and air conditioning supply	30	132	162	7	امدادات الكهرباء والغاز والبخار وتكييف الهواء	دال
E	Water supply; sewerage, waste management and remediation activities	23	289	312	13	امدادات المياه والصرف الصحي وإدارة النفايات ومعالجتها	هاء
F	Construction	333	1,218	1,551	174	الإشاعات	واو
G	Wholesale and retail trade; repair of motor vehicles and motorcycles	2,561	15,894	18,455	7,019	تجارة الجملة والمفرد (التجزئة) وإصلاح المركبات ذات المحركات والدراجات النارية	زاي
H	Transportation and storage	139	1,303	1,442	227	النقل والتخزين	حاء
I	Accommodation and food service activities	482	3,851	4,333	1,005	انشطة خدمات الإقامة والطعام	طاء
J	Information and communication	1,085	2,621	3,706	206	المعلومات والاتصالات	ياء
K	Financial and insurance activities	2,003	3,290	5,293	226	الانشطة المالية وأنشطة التأمين	كاف
L	Real estate activities	85	325	410	84	الأنشطة العقارية	لام
M	Professional, scientific and technical activities	1,102	2,493	3,595	895	الأنشطة المهنية والعلمية والتقنية	ميم
N	Administrative and support service activities	279	953	1,232	250	أنشطة الخدمات الادارية والخدمات المساندة	نون
O	Public administration and defense; compulsory social security	257	279	536	5	الإدارة العامة والدفاع والضمان الاجتماعي الالزامي	سين
P	Education	2,913	1,993	4,906	378	التعليم	عين
Q	Human health and social work activities	1,857	1,762	3,619	829	انشطة صحة الانسان والعمل الاجتماعي	فاء
R	Arts, entertainment and recreation	375	860	1,235	344	الفنون والترفيه والتسليه	صاد
S	Other service activities	1,327	1,984	3,311	1,302	انشطة الخدمات الأخرى	قاف
U	Activities of extraterritorial organizations and bodies	273	319	592	18	انشطة المنظمات والهيئات غير الإقليمية غير الخاضعة للولاية الوطنية	شين
	Not Stated	3	18	21	15	غير مبين	
	<b>Total</b>	<b>16,137</b>	<b>46,976</b>	<b>63,113</b>	<b>14,880</b>	<b>المجموع</b>	



**State of Palestine**  
**Palestinian Central Bureau of Statistics**  
Population, Housing and Establishments Census 2017

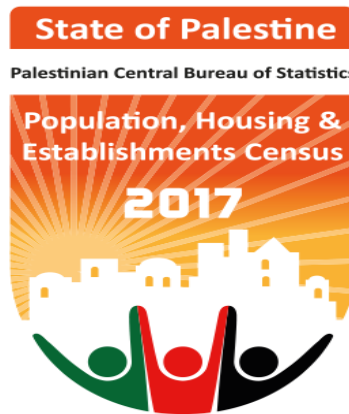

**Census Final Results - Summary**  
**Ramallah & Al-Bireh Governorate**



February, 2019

PAGE NUMBERS OF ENGLISH TEXT ARE PRINTED IN SQUARE BRACKETS.  
TABLES ARE PRINTED IN ARABIC FORMAT (FROM RIGHT TO LEFT).



© February 2019.  
All rights reserved

**Citation:**

**Palestinian Central Bureau of Statistics, 2019.** *Population, Housing and Establishments Census 2017: Census Final Results – Summary – Ramallah & Al-Bireh Governorate.*  
Ramallah - Palestine.

All correspondence should be directed to:  
**Palestinian Central Bureau of Statistics**  
**P. O. Box 1647**, Ramallah – Palestine.  
Tel: (970/972) 2 2982700  
Fax: (970/972) 2 2982710  
Toll Free: 1800300300  
E-Mail : [diwan@pcbs.gov.ps](mailto:diwan@pcbs.gov.ps)  
Website: <http://www.pcbs.gov.ps>

**Reference ID: 2415**

**Printing of this report was funded by Deutsche Gesellschaft für Internationale Zusammenarbeit (GIZ) GmbH**

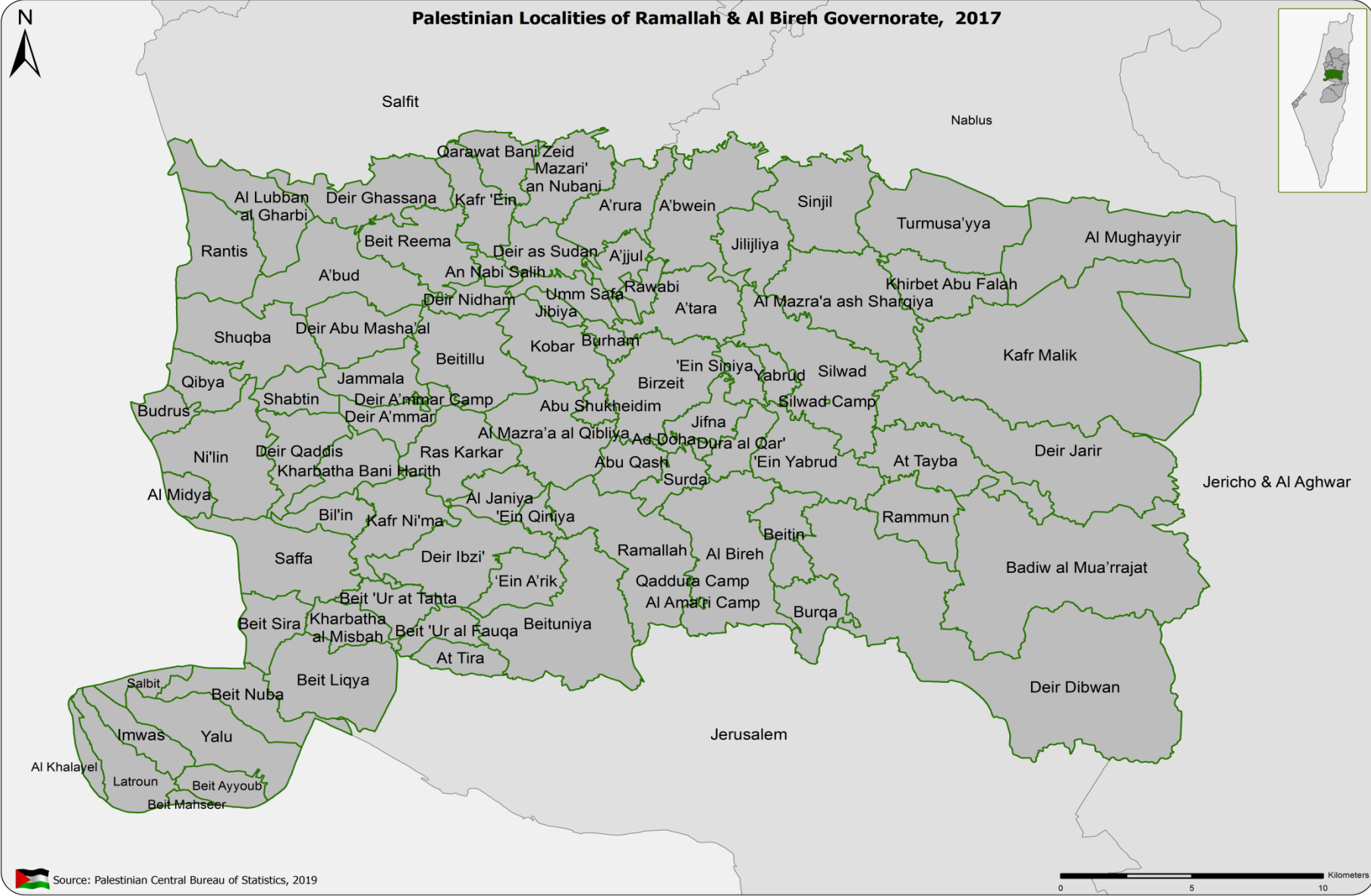





## Acknowledgment

The Palestinian Central Bureau of Statistics wishes to express its gratitude to all of the Palestinian people, who contributed to the success of the Population, Housing and Establishments Census, 2017. PCBS commends their full cooperation in delivering the information and data needed. PCBS would like also to thank its unknown soldiers – the staff – for their dedication and devoted and exceptional efforts in all phases of the Census. PCBS further expresses special thanks to the efforts of the President and members of the Central Operations Room, president and members of the Census Executive Committee, District Operations Rooms and Governorates' Census Managers and their assistants, support staff, media coordinators, field supervisors, crew leaders and enumerators. PCBS thanks all of the committees and teams of the Census.

Moreover, PCBS expresses special gratitude and appreciation to the political leadership, represented by His Excellency, President Mahmoud Abbas – Abu Mazen, and the Palestinian government, represented by His Excellency, Dr. Rami Al-Hamdallah, the Prime Minister for their full support to the project.

The 2017 Population, Housing and Establishments Census was implemented by a technical team from the Palestinian Central Bureau of Statistics, with funding from the Palestinian government, the Norwegian Representative Office to the State of Palestine, the Swiss Development Cooperation Agency (SDC), the Swedish International Development Agency (SIDA), the Netherlands Representative Office, Deutsche Gesellschaft für Internationale Zusammenarbeit (GIZ) GmbH, the European Union – European Commission as well as United Nations Population Fund (UNFPA), United Nations Development Programme (UNDP), the Spanish Agency for International Development Cooperation (AECID), the Japanese Government, the Italian Cooperation (AICS), (UNICEF), Save the Children, Palestine for Development Foundation, and (UNWOMEN). PCBS expresses its deepest gratitude and appreciation for their generous funding to the project.

Special thanks are expressed as well to the Hashemite Kingdom of Jordan, represented by its General Statistics Department for their generous loaning of 7500 tablets to implement the census.

The Census is a national project that benefited from support and contribution of all ministries, official, private and civil society organizations. It also received help from universities, local government units including village councils and municipalities, and the Central Elections Commission, which provided premises and offices as well as training halls. Furthermore, the public and private audio-visual and printed media, as well as the Paltel, Jawwal and Ooredoo Companies who contributed in the media campaign at all stages. Additional contribution was received from chieftains and families as well as opinion leaders, who helped overcome obstacles. We cannot forget the prominent role played by governors who followed the project step by step since the outset. They also contributed to solving problems, which facilitated success. Many regional and international organizations also provided highly appreciated support.



## Work Team

- **Report Preparation**

Rawya Alawneh  
Aya Amro  
Issam Khatib  
Ruba Qubbaj  
Nehaya Odeh  
Ayman Quneir

- **Maps Design**

Imtithal Shuaibi

- **Graphic Design**

Mosab Thuminat

- **Dissemination Standards**

Hanan Janajreh

- **Preliminary Review**

Omayma AL-Ahmad  
Mohammad Duraidi  
Khalid Abu-Khalid  
Rania Abu Ghaboush  
Maher Sbieh

- **Final Review**

Inaya Zidan

- **Overall Supervision**

Ola Awad

President of PCBS/ National Director of Census



## Notice For Users

- For more information about the methodology and data quality, please refer to the report titled "Population, Housing and Establishments Census 2017: Census Final Results – Summary", which is available at:  
<http://www.pcbs.gov.ps/Downloads/book2383.pdf>
- Number of total population includes those actually counted in addition to number of persons estimated based on the post enumeration survey.
- Number of people actually counted in Ramallah & Al-Bireh governorate 322,193 includes 5,550 individuals whose data were not obtained, the detailed data presented in this report including the tables does not include those individuals' data, and data of individuals estimated based on the post enumeration survey as well.
- The percentages in the main findings chapter were calculated on the cases with specified characteristics only, unless otherwise.
- In some tables the total of percentages might not add up to 100% due to rounding.



## Table of Contents

<b>Subject</b>	<b>Page</b>
List of Tables	
Introduction	
Chapter One: <b>Terms, Indicators and Classifications</b>	<b>[17]</b>
1.1 Terms and Indicators	[17]
1.2 Classifications	[28]
Chapter Two: <b>Main Findings</b>	<b>[29]</b>
2.1 Population Final Results	[29]
2.1.1 Population and Sex Structure	[29]
2.1.2 Population Age Structure	[29]
2.2 Final Results of the Basic Characteristics of Population	[30]
2.2.1 Prevalence of Disability	[30]
2.2.2 Basic Characteristics of Education	[30]
2.2.3 Basic Characteristics of Labor	[32]
2.2.4 Basic Characteristics of Marriage	[32]
2.3 Number of Private Households	[32]
2.4 Occupied Housing Units	[33]
2.4.1 Occupied Housing Units by Type	[33]
2.4.2 Main Source of Drinking Water	[33]
2.4.3 Durable Goods	[33]
<b>Statistical Tables</b>	<b>41</b>





## List of Tables

<b>Table</b>	<b>Page</b>
<b>Table 1:</b> Summary Results of Census in Ramallah & Al-Bireh Governorate 1997, 2007, 2017	<b>43</b>
<b>Table 2:</b> Population in Ramallah & Al-Bireh Governorate by Locality, Sex and Age Group, 2017	<b>44</b>
<b>Table 3:</b> Palestinian Population (14 Years and over) in Ramallah & Al-Bireh Governorate by Locality, Sex and Marital Status, 2017	<b>52</b>
<b>Table 4:</b> Palestinian Population in Ramallah & Al-Bireh Governorate by Locality, Sex and Refugee Status, 2017	<b>56</b>
<b>Table 5:</b> Palestinian Population (5 Years and over) in Ramallah & Al-Bireh Governorate by Locality, Sex and Educational Attendance, 2017	<b>60</b>
<b>Table 6:</b> Palestinian Population (3-5 Years) in Ramallah & Al-Bireh Governorate by Locality, Sex and Kindergartens Attendance, 2017	<b>64</b>
<b>Table 7:</b> Palestinian Population (10 Years and over) in Ramallah & Al-Bireh Governorate by Locality, Sex and Educational Attainment, 2017	<b>68</b>
<b>Table 8:</b> Palestinian Population (15 Years and over) in Ramallah & Al-Bireh Governorate by Locality, Sex and Activity Status, 2017	<b>76</b>
<b>Table 9:</b> Prevalance of Disability among Palestinian Population in Ramallah & Al-Bireh Governorate by Age group Sex and Type of Disability, 2017	<b>84</b>
<b>Table 10:</b> Prevalance of Disability among Palestinian Population in Ramallah & Al-Bireh Governorate by Reason of Disability, Sex and Type of Disability, 2017	<b>85</b>
<b>Table 11:</b> Palestinian Population in Ramallah & Al-Bireh Governorate by Locality and Health Insurance Coverage, 2017	<b>86</b>
<b>Table 12:</b> Palestinian Population in Ramallah & Al-Bireh Governorate by Age Group, Sex and Prevalence of Chronic Diseases, 2017	<b>88</b>
<b>Table 13:</b> Private Households in Ramallah & Al-Bireh Governorate by Locality and Type of Household, 2017	<b>89</b>
<b>Table 14:</b> Private Households in Ramallah & Al-Bireh Governorate by Locality and Household Size, 2017	<b>93</b>
<b>Table 15:</b> Private Households in Ramallah & Al-Bireh Governorate by Locality and Tenure of Housing Unit, 2017	<b>97</b>
<b>Table 16:</b> Private Households in Ramallah & Al-Bireh Governorate by Locality and Main Source of Drinking Water, 2017	<b>101</b>
<b>Table 17:</b> Private Households in Ramallah & Al-Bireh Governorate which have Durable Goods by Locality and Good, 2017	<b>105</b>
<b>Table 18:</b> Private Households in Ramallah & Al-Bireh Governorate which have Information Technology Tools by Locality and Tool, 2017	<b>109</b>

<b>Table</b>	<b>Page</b>
<b>Table 19:</b> Private Households in Ramallah & Al-Bireh Governorate by Locality and Housing Density (Number of Persons per Room), 2017	<b>113</b>
<b>Table 20:</b> Occupied Housing Units in Ramallah & Al-Bireh Governorate by Locality and Type of Housing Unit, 2017	<b>117</b>
<b>Table 21:</b> Occupied Housing Units in Ramallah & Al-Bireh Governorate by Locality and Number of Rooms in the Housing Unit, 2017	<b>121</b>
<b>Table 22:</b> Occupied Housing Units in Ramallah & Al-Bireh Governorate by Locality and Main Source of Electricity in the Housing Unit, 2017	<b>125</b>
<b>Table 23:</b> Occupied Housing Units in Ramallah & Al-Bireh Governorate by Locality and Type of Toilet facility used by the household in The Housing Unit, 2017	<b>129</b>
<b>Table 24:</b> Completed Buildings in Ramallah & Al-Bireh Governorate by Locality and Utilization of Building, 2017	<b>133</b>
<b>Table 25:</b> Number of Operating Establishments and Employed Persons in the Private Sector, Non Governmental Organization Sector and Government Companies in Ramallah & Al-Bireh Governorate by Locality, 2017	<b>137</b>
<b>Table 26:</b> Number of Operating Establishments and Employed Persons in the Private Sector, Non Governmental Organization Sector and Government Companies in Ramallah & Al-Bireh Governorate by Economic Activity, 2017	<b>141</b>

## **Introduction**

The implementation of the Population, Housing and Establishments Census 2017 aims to provide a comprehensive and modern statistical database that creates a digital profile of the Palestinian society in all areas. It additionally fulfills the national needs and in accordance to international recommendations and UN recommendations on the contents of the Census. Consequently, the Census serves as the backbone of planning and developmental policies and strategies formulation during the upcoming decade. This census is the third ever census to be implemented in Palestine, where the first census was implemented in 1997 and the second one was implemented in 2007. Census implementation constitutes a legal, developmental and statistical entitlement in accordance to the General Statistics Law 2000.

Most countries implement population censuses once every ten years, as per UN recommendations. Such effort requires a stable and natural environment, which is not available in Palestine because of the procedures of the Israeli occupation and obstacles including the Annexation Wall and settlement expansion. The Wall suffocates those living behind it. On top of this, there are inaccessible military areas not to mention the challenges faced in Jerusalem. On the other hand, there are technological challenges including lack of 3G technology at that time because of the restrictions imposed by the occupation. As a result, the PCBS had to develop a clear comprehensive plan to overcome the challenges and take into account the particularities of the Palestinian context and field difficulties.

The current Census was innovative in its use of modern data collection technology. All phases were implemented using tablets and GIS. Furthermore, special applications were designed for every phase including maps updating, pilot census, delineation, listing and actual population count through to the post enumeration survey. This helped save time and effort in addition to enhancing the quality, harmony of data. Consequently, it became easier to analyze data and reinforce administration and monitoring of fieldwork.

Different crews implemented the census, including managers, assistants, supervisors, crew leaders, enumerators and logistical support teams. They worked day and night to accomplish the census, which generated 11,000 temporary jobs for young graduates in the different phases. They worked for different periods that ranged from one to eight months. This round of census was marked by its fully automated operations including automation of assessment of workers and trainees. This comprised daily tests and final exams. Training halls were equipped with the necessary infrastructure, which saved time and effort needed to select work teams without any human intervention, in compliance with good governance requirements.

The Census is a perfectly national project. Since the outset of preparation and implementation, PCBS initiated ongoing dialogue and consultation with different ministries and official and private organizations as well as civil society organizations. It organized bilateral meetings, symposia and workshops to reach national consensus on the contents of the census. All energies and efforts were employed for its success together with a broad publicity campaign, in coordination with local governmental and non-governmental media outlets. The campaign aimed to raise citizens' awareness of the importance of the census and motivate them to cooperate with its crews. The message of the census reached every house, family and citizen. The entire Palestinian society consolidated efforts and used its human and material resources including premises, offices, training halls, equipment and other resources. The society was also very instrumental in facilitating the work of field teams and solving the

obstacles they faced including non-response. The census was in brief an honorable scene of national belonging to implement the slogan “together, we build our nation”.

As we present to you today the final results of the Census, which were published in a record time, we express our extreme happiness and pride of this achievement. We aspire to optimal investment of its data so as they can be translated into services to citizens. We hope census data will contribute to achieving the vision of the government “citizen first”, as development is not possible without statistics.

**February, 2019**

**Ola Awad  
President of PCBS  
National Director of Census**

## Chapter One

### Terms, Indicators and Classifications

#### 1.1 Terms and Indicators

The following terms and indicators are defined in accordance with the glossary and guide statistical indicators issued by PCBS and certified on the latest international recommendations in statistics and consistent with international systems.

#### Geographical, Administrative and Statistical Divisions

According to current administrative divisions, Palestine is divided into two geographic regions: the Remaining West Bank and Gaza Strip.

1. **West Bank** is divided into 11 Governorates (Jenin, Tubas & Northern Valleys, Tulkarm, Nablus, Qalqiliya, Salfit, Ramallah & Al-Bireh, Jericho & Al Aghwar (Ariha), Jerusalem (Al Quds), Bethlehem (Beit Lahm), and Hebron (Al Khalil)).
2. **Gaza Strip** is divided into 5 Governorates (North Gaza, Gaza, Deir Al Balah, Khan Yunis, Rafah).

#### Locality:

A permanently inhabited place which has an independent municipal administration, or a permanently inhabited separated place not included within the formal boundaries of another locality and not have an independent administrative authority.

#### Population Census:

The total process of planning, collecting, compiling, evaluating, disseminating, and analyzing demographic, economic and social data at the smallest geographic level pertaining at a specific time, to all persons in a State, and citizens who are temporarily outside the borders of the State.

#### Collective Households:

Collective living quarters include structurally separate and independent places of abode intended for habitation by large groups of individuals or several households and occupied at the time of the census. Such quarters usually have certain common facilities, such as cooking and toilet installations, baths, lounge rooms or dormitories, which are shared by the occupants. They may be further classified into hotels, rooming houses and other lodging houses, institutions and camps.

#### Household:

One person or a group of persons with or without a household relationship, who live in the same housing unit, share meals and make joint provision of food and other essentials of living. In PHC-2017, the household includes:

1. Original members of the household living in the household home on the night of 1<sup>st</sup> December 2017
2. Visitors from outside Palestine who spent the night of 1<sup>st</sup> December 2017 in the household home (relatives or non-relatives)
3. Visitors from the same country (residents of the West Bank and Gaza Strip) (the entire family) if they are spending the period from 01-24 December 2017 with the household.
4. Home servants, drivers, cooks or the like who work for the household and regularly live with it.
5. New-borns who are born before the night of 01 December 2017, who are still alive on the night of 1<sup>st</sup> December 2017, whether they were in the household home or still at hospital.

6. Individuals living with the household and who spent the night of 1<sup>st</sup> December 2017 with the household and passed away after the night of 1<sup>st</sup> December 2017.
7. Individuals living with the household, but who were not present on the night of 1<sup>st</sup> December 2017 with the household; they including the following groups:
  - Individuals who spent the night of 1<sup>st</sup> December 2017 visiting another household in Palestine.
  - Workers of night shifts in factories, hospitals, airports, crossing points or any other workplace.
  - Household members who spent the night of 1<sup>st</sup> December 2017 travelling on public roads within Palestine.
  - Fishermen who spent the night of 1<sup>st</sup> December 2017 on boats and ships in territorial waters.
  - Household members working with security apparatuses wherever they are on the night of 1<sup>st</sup> December 2017.
  - Household members residing with the household and who happen to be temporarily outside Palestine for a period of less than a year for purpose of work and who return regularly every year; or who are on business, tourism, visits, pilgrimage, umra (semi-pilgrimage, Islamic ritual), treatment or other trips.
  - Patients who spent the night of 1<sup>st</sup> December 2017 in hospitals and their escorts as well as any members who spent the night of 1<sup>st</sup> December 2017 in the detention and arrest centres in police states and the like.
  - Household members who spent the night of 1<sup>st</sup> December 2017 in worship places (like mosques, churches)
  - Household members who usually reside with the household, but were in a hotel inside Palestine on the night of 1<sup>st</sup> December 2017.
  - Students who study abroad regardless of the duration of their absence abroad.
  - Students who study in universities, institutes and other centres inside Palestine regardless of their whereabouts on the night of 1<sup>st</sup> December 2017.
  - Household members detained in Israeli prisons regardless of the duration of their imprisonment/ detention.
  - Household members residing regularly with the household, but who are not present with their family on the night of 1<sup>st</sup> December 2017, regardless of the reason.

**The following categories shall be excluded of the list of household members:**

1. Household members who passed away before the night of 1<sup>st</sup> December 2017.
2. Household members born after the night of 1<sup>st</sup> December 2017.
3. Household members who on the night of 1<sup>st</sup> December 2017 were regular residents of senior people houses, orphanages or public students housing (students who do not have a regular place of residence in Palestine), psychiatric asylums, Palestinian prisons. Residents of such places will be counted in their place of residence.

**The type of households that underwent enumeration may be divided into:**

1. **Private Households:** The households included in the aforementioned definition of the household.
2. **Collective (Institutional Households):** It refers to the households enumerated in the aforementioned collective households.

**Palestinian Household:**

It is the private household whose head holds the Palestinian nationality.

### **Types of Private Households:**

1. **A one–person– household:** It is the household comprised of one individual.
2. **Nuclear household:** It is the living household comprised of a couple only; a couple and a son or a daughter (own not adopted son or daughter) or more; or a male head of a household with a son or a daughter or more; or a female head of a household with a son or a daughter or more. It is worthy to note that no other relatives or non – relatives live with this household.
3. **Extended Household:** A household of at least one nuclear household together with other relatives.
4. **Composite Household:** Refers to household consisting of at least one nuclear household with other non-relatives.

### **Average Household Size: (Indicator)**

It refers to the average number of household members calculated through dividing the total number of members of a certain category by the number of households for that particular category.

### **Sex:**

It is classified into male and female.

### **Age in Completed Years:**

The completed age in years of the person enumerated, which is the difference between the date of birth and the census reference period.

### **Original Nationality:**

It refers to the political identity of the individual as Palestinian, Jordanian, Egyptian, Brazilian, French, etc.

### **Refugee Status:**

This status relates to the Palestinians who were forced to leave their land in Palestine which occupied by Israel in 1948. It applies to their male sons and grandchildren.

1. **Registered Refugees:** It applies to registered refugees holding refugee registration cards issued by UNRWA.
2. **Non-Registered Refugees:** It applies to unregistered refugees who do not hold refugee registration cards issued by UNRWA.
3. **Non-Refugee:** It applies to any Palestinian not categorized under any of the two aforementioned status.

### **Difficulty/disability:**

Individuals with disabilities include those who have long-term physical, mental, intellectual, or sensory impairments which, in interaction with various barriers, may hinder their full and effective participation in society on an equal basis with others.

### **Seeing Difficulty/disability:**

Individuals who have some difficulties or disability in seeing that limits their ability to perform their daily duties, for example, may not be able to read, or see road signs while driving a car, may not be able to see well with one eye, or tunnel vision, or problem with vision that they perceive to be a problem.

### **Hearing Difficulty/disability:**

Individuals who have some hearing difficulties or disability that contribute to the reduction of their ability to perform any part and aspect of their day, such as difficulty hearing someone



talking in a busy place or with noise, or cannot hear someone speak directly and at normal volume (without shouting or higher volume), and determine whether they are unable to hear with one ear or both.

**Mobility Difficulty/disability:**

Individuals who have difficulties or disability to navigate and walk on foot, which may limit or not the performance of daily activities. For example, may find it difficult to walk a short distance, or a problem going up and down stairs or uneven terrain, or cannot walk any distance without a break or stop, or cannot walk without relying on a stick, or crutch, or walking device, or cannot stand on their feet for more than a minute and need a wheelchair for movement from one place to another. It covers disabilities or difficulties that people with disability face inside or outside homes. It also covers difficulties that people face during walking for more than 15 minutes, Its also includes individuals who can't use their hands and fingers for holding tools or writing or anything else, or can't raising two liters of water at eye level, using their hands..

**Remembering and concentrating Difficulty/disability:**

Includes difficulties in the following: memory, concentration, decision-making, understanding speech, reading, identifying individuals, directions and using a map, calculations, reading and thinking, such as individuals who have difficulty in understanding and performing daily activities. For example, finds it difficult to find locations, cannot focus on work, or forgets where they are or forgets which month it is, forgets to take medication or to eat, lacks understanding and knowledge of what is going on around him. It also includes the person's inability to understand things or deal with others. It includes forgetting to do something important, people who suffer from lack of memory like where things have been put in the house, as well as difficulty in concentration on doing things for more than 10 minutes.

**Communication Disability/difficulty:**

Inability to exchange information and ideas with others and engage with them through the use of speech, or use signs, or write the information they want to share with others. This may be due to the result of a deficiency in hearing or speech, or lack of intellectual capacity to interpret and understand others.

**Cause of difficulty/disability:**

Cause of difficulty/disability is the main reason behind that difficulty/ disability, the causes are as follows:

1. **Congenital:** if the main cause of difficulty/ disability is due to prenatal reasons, include genetic causes.
2. **Pregnancy\ Birth related:** If the cause of the difficulty/ disability of the individual is conditions related to the mother's pregnancy or childbirth, ie the reasons for pregnancy or childbirth itself.
3. **Illness:** If the cause of the major difficulty/ disability is due to a particular disease such as poliomyelitis.
4. **Physical and Psychological Abuse:** That the individual has suffered a difficulty/ disability resulting from physical or psychological torture inflicted on him by a person or other entity. Here, attention should be paid to the fact that the individual is subjected to a kind of psychological and / or physical torture by his or her family members. Specific attention also for Individuals who have been subjected to physical or mental torture in Israeli prisons and who have been subjected to any attack by Israeli occupying forces or settlers are excluded.
5. **Ageing:** In the sense that the individual suffers from difficulty/ disability because of the pyramid and old age and this case applies only to the elderly (60 years and more).

6. **Work injury:** If the difficulty/ disability is the result of a work injury during the performance of the individual's work.
7. **Traffic accident:** difficulty/ disability resulting from traffic accidents of various types or accidents of run.
8. **Other accident:** difficulty/ disability is caused by any other accident such as falling from above buildings, fire, drowning, shooting accidents etc., with the assurance that any of these reasons if during work is considered a work injury .
9. **Israeli measurments:** If the individual has any difficulty/ disability due to any attack by the Israeli army or the settlers, the beating, shooting or other attacks during the Intifada or the successive Israeli aggression on the Gaza Strip and others.
10. **War:** If the cause is the result of injury during a war and does not include the first or second intifada.
11. **Stress:** a state of extreme psychological tension, intolerance, occurs because of external factors that pressure the individual, and create a state of imbalance and disorder in the behavior.
12. **Other:** If the cause of the major difficulty/ disability is not mentioned above.

**Health Insurance:**

Indemnity coverage against financial losses associated with occurrence or treatment of health problems.

**Chronic Disease:**

A disorder or impairment of the normal state of well-being which need continuous treatment, diagnosed by a specialist. Such as the following chronic diseases: blood pressure disease, diabetes, stomach ulcers, heart disease, cancer, kidney disease, liver disease, arthritis, osteoporosis, thalassemia, epilepsy, asthma, chronic back pain.

**Kindergarten:**

Any educational institution licensed by MOE offering education to four or five year olds. Kindergarten Consists of the first and second grades.

**Educational Attendance:**

Attendance means registering the person in any formal education stage irrespective of whether it took the form of continuous attendance or distant learning. Formal education stages include the elementary stage, preparatory stage, (both of which are referred to as the basic stage), secondary stage, and higher education stage.

1. **Attending:** It applies if the person is currently enrolled in a regular educational stage.
2. **Attended and left:** It applies if the person unsuccessfully left a regular educational stage, i.e., without obtaining any degree.
3. **Attended and graduated:** It applies if the person successfully graduated from a regular educational stage and did not enroll in any stage after that.
4. **Never attended:** It applies if the person is not currently enrolled and was never enrolled in any regular educational stage.

**Years of Schooling Completed:**

It is the number of years successfully completed in formal educational in completed years. It neither includes drop out years, failure years, years of attending in kindergartens, nor on – going educational year. Educational training courses are not included among the years of regular study.

**Illiterate:** It applies to persons unable to read or write in any language and who were never awarded a certificate from any formal education system.

**Can Read and Write:** It applies to persons who are able to read and write without completing any of the educational stages. Such persons are generally able to read and write simple sentences.

**Employed:**

Persons aged 7 years and over who were work at least one hour during the reference period, or who were not at work during the reference period, but held a job or owned business from which they were temporarily absent (because of illness, vacation, temporarily stoppage, or any other reason). The employed person is normally classified in one of two categories according to the number of weekly work hours, i.e. 1–14 work hours and 15 work hours and above. Also the absence due to sick leave, vacation, temporarily stoppage, or any other reason.

**Labor Force Status:**

A person's work status in terms of being inside or outside the labor force and also classified as follows:

- 1. Employed 1-14 work hours:** Persons aged 7 years and over who were at work for at least one hour or were not at work during the reference week but held a job or owned a business from which they were temporarily absent and usually working hours 1-14 hours per week.
- 2. Employed 15-34 work hours:** Persons aged 7 years and over who were at work for at least one hour or were not at work during the reference week but held a job or owned a business from which they were temporarily absent and usually working hours 15-34 hours per week.
- 3. Employed 35-45 hours or more:** Persons aged 7 years and over who were at work during the reference week and held a job or owned a business from which they were temporarily absent and usually working hours 35-45 hours per week.
- 4. Employed 46 hours or more:** Persons aged 7 years and over who were at work during the reference week and held a job or owned a business from which they were temporarily absent and usually working hours 46 hours or more per week.
- 5. Does not work but want to work – Ever employed actively seeking a job during the Last 4 weeks:** Those individuals aged 7 years and over who worked for more than two weeks continuously during the past reference period, i.e. this individual did not work even for one hour during the reference week (last week that precedes the night of reference period), although he wants to work and actively seeking a job during the last 4 weeks preceding the interview, by one method of the following: registration at employment office, or registration at a labor union, or asking friends or relatives, or a personal visit to the premises, or reading the newspaper in order to obtain jobs, or searching for a building or land or machinery or equipment in order to establish a private project or seek financial resources. Note: this category is those who worked in the previous two weeks continuously for the last three years.
- 6. Does not work and wants to work – never employed actively seeking a job during the last 4 weeks:** Those individuals aged 7 years and over who did not work at all during the last period, were not absent from a job, were available for work and actively seeking a job during the last 4 weeks preceding the interview, by one method of the following: registration at an employment office, or registration at a labor union, or asking friends or relatives, or a personal visit to the premises, or reading the newspaper in order to obtain

jobs, or searching for a building or land or machinery or equipment in order to establish a private project or seek financial resources.

**Does not work and does not want to work:**

Individuals aged 7 years or over for whom the concept of employed or unemployed does not apply, are classified outside the labor force in the sense that this individual did not work even one hour during the reference period, nor is looking for work and does not wish to work and falls under this definition:

7. **Full-time studying / training:** Individuals aged 7 years and above who regularly study in order to obtain a qualified skill and not linked to work during the reference period. It should be noted here that household chores and hobbies are excluded from the concept of employment.
8. **Full-time housekeeping:** females aged 7 years and above not working and not looking for work and not attending regular study and aims to serve the household. This does not include the servicing other households for payment in kind or cash .
9. **Disabled /old age / illness:** An individual aged 7 years and above who cannot do any kind of work due to chronic illness or disability. This category also includes all individuals who are unable to work because of old age.
10. **The existence of income:** If an individual is able to work but does not work and did not wish to work nor look for work because there is revenue or a source of income.
11. **Retirement:** If an individual is able to work but does not work and did not wish to work nor look for work because of his retirement.
12. **Other:** Includes any individual for which all the previously stated did not apply, such as a prisoner, or individual capable of work but not wishing or looking for work and who has no income, such as sons and daughters who are not attending school and do not apply to any situation mentioned previously.

**Marital Status:**

The status of those aged 14 years and over in terms of marriage traditions and laws in the country.

May be one of the following cases:

1. **Never married:** It applies if the person aged 14 years has not been married or Legally engaged (according to customs and traditions applicable in the country).
2. **Legally engaged:** It applies if the person-aged 14 years has an official marriage document (issued by a competent court) but has not been actually married yet according to customs and traditions applicable in the country. The divorced, widowed, and married twice do not belong to this category.
3. **Married:** It applies if the person aged 14 years is actually and officially married (according to customs and traditions applicable in the country) irrespective of his \ her past marital status as well as of whether the couple were together during the reference period or not. The person married to more than one wife is classified married.
4. **Divorced:** The person aged 14 years who previously married and legally divorced but was not married again.
5. **Widowed:** The married person aged 14 years whose marriage was split by the death of the spouse and was not married again.
6. **Separated:** The individual 14 years old and over who was married, but his/her marriage was revoked for some reason without any legal or official registration, and he/she did not marry again.

**Housing Unit:**

A housing unit is a separate and independent place (a building or part of a building) intended for habitation by a single household, or one not intended for habitation but occupied as housing unit by a household at the time of the census. The housing unit may be an occupied or vacant, an occupied non-conventional housing unit or any other place occupied as housing unit by a household at the time of the census. This category includes housing unit of various levels of permanency and acceptability for habitation.

**Housing Unit type:**

Housing unit type may refer to any of the following:

1. **Villa:** A separately established building that is usually constructed from clean stone. It is constructed for the living of one household and consists of a 2 - suite – single or double or multiple floors connected through internal stairs. One of the suites is constructed as bedrooms whereas the second suite is constructed for reception and involves the kitchen and other related services. In general, the villa is surrounded by a garden regardless of the area of this garden, which is surrounded by boarding wall or fence. Villas normally have roofed parking area (garage). Villas also may include separate small building or extension as part of them.
2. **House:** A building usually established for the residence of one household or more. The house may be comprised of single story or more that is utilized by a single household. Nevertheless, if the house is divided into housing units each of which has its own utilities and occupied by a different household, each housing unit would be classified as an apartment.
3. **Apartment:** It is a part of a building or a house, consisting of one room or more and annexed with kitchen, bathroom and toilet, which are all, closed by external door, leading to the road through a stair way and/or path way. It is prepared usually for one household.
4. **Independent Room:** It is a separate room with no kitchen, bathroom nor toilet, but sharing with other households these basic services, and it is prepared for living.
5. **Tent:** It is made of textile, wool, or hair. It is typically used in the Bedouin Localities.
6. **Marginal\Caravan\Barracks:** It is a separate established building, temporary and unconventional building, It is usually comprised of one or more rooms. The main construction material of the ceiling and the external walls is made of zinc, tibble, reinforced fiber, or building Its ceiling is made of wood or similar materials and the external walls is made of cement bricks and other materials, regardless of their current use and the external walls materials.
7. **Other:** It refers to any type of housing unit other than the aforementioned. Examples of this type include cottages, caves, grottos, and booths occupied by a tenant during the Census.

**Room:**

The housing unit or part of the housing unit surrounded with walls and has a ceiling, provided that its area is not less than 4m<sup>2</sup>. If the area of the glassy balcony equals or surpasses more than 4m<sup>2</sup> and is used for living purposes, it is considered a room. Likewise, the salon or living room is considered a room. The kitchen, bathroom, paths and toilet are not considered rooms. Areas allocated for animals and poultry along with those used for work purposes only, are not considered rooms.

**Tenure of the Housing Unit:**

This section refers to the household tenure of the housing unit that could be one of the following categories:

1. **Owned:** This category applies when the household or one of the household members (usually live therein) owns the Housing unit.
2. **Rented Unfurnished:** If the housing unit is rented without furniture and the payment is paid on a monthly or annually base.
3. **Rented Furnished:** If the housing unit is rented with furniture.
4. **Without Payment:** If the housing unit is used without any payments.
5. **For Work:** If the housing unit is offered to the household as a result of working relation with one member of the family or more.
6. **Other:** If the tenure of the house is not mentioned above.

#### **Main source of drinking water:**

Is the most commonly used source by the family for drinking; it is one of the following cases:

1. **Piped into dwelling:** Transferring water through the water network into the dwelling (through internal pipe extensions) and connecting it to one or more facilities, for example, in the kitchen and / or bathroom.
2. **Protected dug well/protected spring:** The dug well is a deep hole in the ground that has been drilled or excavated to reach the groundwater, where the water can be extracted from it using a pump or other means. The spring is intended to automatically flow groundwater from the ground and may be in a pit or surface flow. In the two cases, the protected well or spring is a dust-protected well, such as bird droppings, insects and other health contaminants, and is separated from the external contaminants and covered so that no pollutant can enter.
3. **Unprotected dug well/unprotected spring:** It is a well or spring without a cover that prevents the arrival of life or any other contaminants to the water surface, and is more exposed to health contaminants.
4. **Rainwater:** Rainwater collected from rooftops or elsewhere and collected in wells or reservoirs. Groundwater is not considered as a collection water for rain. Therefore, the main source of this water is rainwater. Tanks, artesian wells, springs, public water network.
5. **Tanker truck/cart with small tank:** Means large, small or animal-drawn trucks or any means of transporting water using tanks for the housing unit regardless of where the water is stored in the housing unit.
6. **Bottled water:** Water is bought in sealed bottles or gallons, it is not meant that store the water of the house in bottles or gallons.
7. **Public tap:** A source of water available to the public and is usually located in a public square or public place.
8. **Other:** In case the main source of drinking water other than previous case.

#### **Electricity:**

1. **Public Network:** Electrical wiring deployed in residential areas and covering all or most of the households in the locality, particularly through electricity companies or local authorities (municipal or village).
2. **Private Generator:** Device used for electric power generation and supply to housing and owned by the owner of the household or group of individuals.
3. **Not Available:** In the case of lack of means and therefore foregoing electricity.

#### **Type of Toilet Facility:**

Types of Toilet Facility used by the household.

1. **Flush to piped sewer system:** a public sewer system designed to remove human waste and wastewater from the housing unit to outside. These include pipes, trenches, pumps and disposal mechanisms.

2. **Flush to septic porous tank:** a hole in the ground for the collection of wastewater, and its walls have holes or openings that enable it to leak water to the surrounding land.
3. **Flush to septic tight tank:** a hole in the ground for the purpose of collection of wastewater, and its walls have are tight so that wastewater is not allowed to leak to the surrounding land.
4. **Flush to open drain:** It is the connection of housing unit drains with an area outside the home and not to a public network or a hole (e.g. in the valley.)
5. **no facility/bush/field:** no toilet in the housing unit.
6. **Others:** If the type of toilet used by household members other than the mentioned.

### **Using Computer:**

The basic use of the computer such as: opening the computer and files, creating, copying, pasting, and saving files during the last three month.

### **Building:**

A building is any independent free-standing structure comprising one or more rooms or other spaces, covered by a roof and usually enclosed within external walls or dividing walls that extend from the foundations to the roof. However, a building may consist of a roof with supports only, that is to say, one without constructed walls; in some cases, a roofless structure consisting of a space enclosed by walls may be considered a building.

A building may be used or intended for residential, commercial or industrial purposes or, it may therefore be a factory, shop, detached dwelling, residential building, warehouse, and so forth, the building may be vacant, closed, deserted, under preparation or under construction.

### **Utilization of the Building:**

It refers to the way the building is using in listing time counted, regardless of the purpose of its construction. The utilization could be one of the following:

1. **Habitation Only:** It means that the building was completely used for residential purposes only, i.e., normal buildings.
2. **Habitation and Work:** It means that some of the houses in the building are used for habitation purposes whereas other units are used for work.
3. **Work Only:** It means that the building was used for work only, i.e. not occupied by any household.
4. **Closed:** It means that one household or more occupied the building but it was closed during the listing period. This applies as well to buildings used for work purposes but found closed during the listing period.
5. **Vacant:** It means that the building is not being utilized. Normally, such a building is for rent or for sale.
6. **Deserted:** A building that has not been used for a long period of time due to being unsuitable and requires necessary repairs and maintenance to be suitable for living. Deserted also includes buildings that cannot be used by owners as a result of Israeli measures. Buildings that are partly destroyed and fall-down are not considered buildings.
7. **Under Preparation:** A building with fully completed external façade, i.e., the entire floors are built, but internal finishing is still underway, including plastering, tiling, and installing electric and water networks. The building in this case would not be ready for use.

### **Establishment:**

Establishment is an enterprise or part of it, which is located in one place and specialized mainly in productive one major activity (not assistant) which will bring the majority of the value

added. (with the possibility of production of secondary activities) and for which the data are available, allowing operating surplus account, which provides data for the workers, expenses, production and revenue, and fixed assets. The units which produce for the purposes of private entity does not consider a separate establishments if they fall within the establishment itself, but if it is located outside the boundaries of the establishment and is located in a separate building, it is auxiliary unit, such as warehouses or private garage repair equipment establishment and performs services not for the public.

### **Establishment status:**

It is the status of work for the establishment at the time of the census, which is one of the following cases:

1. **In operation:** It's an establishment engaged in the work actually and have one employed person at least, and auxiliary units which are supporting establishments considered an establishment if it has at least one employee and the outputs are used in the same establishment.
2. **Temporarily closed:** Its an establishment suspended from work for any reason (travel, illness, ...) and its contents are still present in the place but stopped throughout the period of establishments enumeration, it is expected that they will return to practice its activities later.
3. **Under preparation:** Its an establishment which have been being processed for the purposes of practicing of economic activity, such as acts decor and furnishings, or complete the registration procedures with the official authorities, but did not actually start working.
4. **Completely closed:** Its an establishment, which closed permanently and exited from the market to liquidate their accounts and then no longer have an economically presence on the ground, its place may be still exists but is empty of any contents.

### **Ownership:**

This refers to the ownership of the majority of the capital of the institution (or 51% or more). Ownership can be:

1. **Private National:** Owned enterprises by 51% or more of their capital to individuals or private institutions residing in Palestine
2. **Private Foreign:** It's an establishment owned by 51% or more from its capital to individuals or non-resident enterprises in Palestine, including branches of foreign companies in Palestine that does not include diplomatic and official missions to these governments.
3. **Non-governmental Organization Sector:** It's a non-profit establishments, which include parties and unions, associations and all organizations related to women's organizations, youth and student, churches and monasteries and its affiliates.
4. **National Government Company:** Establishments engaged in an economic activities for market profit, but the government-controlled either by owning 51% or more from the capital or through legislation or government decree.
5. **Foreign Government Company:** Companies that engage in an economic activities in profitable market owned by foreign governments by 51% or more from its capital.
6. **Central Government:** All establishments (ministries, departments and agencies) that belongs to the state of Palestine and provide public administration services. This includes institutions that belongs to these ministries and provides educational, health and social services such as schools and government hospitals and mosques
7. **Local Authority:** Municipalities and village councils and its belonging facilities, public parks, public libraries and electricity generators that belongs to the village council and the like.



8. **Foreign Government:** Its an establishments that belongs directly to the foreign Government, such as embassies and diplomatic missions, consulates and diplomatic missions.
9. **UNRWA:** Includes all institutions belongs to the United Nation for Relief and Works Agency for Palestinian Refugees, whether administration offices and services, schools and clinics and training centers.
10. **International Organization:** Includes various United Nations organizations (except for UNRWA), such as UNESCO, UNDP and a like, and similar international institutions (such as the International Red Cross and the World Bank, the International Monetary Fund ...).

#### **Employed Persons (In the establishments):**

They includes all of workers in the establishment (male or female), working half the establishment time or more for an ongoing basis, whom to be on the lists of workers in the reference time, and aged (ten years or more) and whether they are establishments owners, or who are self-employed or family members working without pay or wage employees, whether paid in cash or in kind, in the specified time reference period 31/8/2017. It does not include trainees in the establishment or senders in missions or unpaid long-term leave, also does not include part-time workers in the establishment, who are working less than half the time for the establishment time. It is noted that the number of workers should include workers in the supporting units activities of the establishment, for example, workers in the warehouse of the establishment or working in repair garages of the establishment itself in other areas

#### **Economic Activity:**

The kind of work which is done by the establishments, and the main economic activity is the activity that contributes to the largest value added in establishments practicing more than one activity. The UN International Industrial Classification of all Economic Activities, fourth revision (ISIC-4), was used for coding the activities at the five digits.

#### **1.2 Classifications**

Classifications used in the process of collection and processing of statistical data adopted by PCBS, According to international standards and with the Palestinian privacy.

1. Palestinian Localities Guidance, 2017
2. Palestinian Occupation Classification (ISCO-8)
3. International Standard Industrial Classification of All Economic Activities (ISIC-4)
4. Countries and Citizens Classification
5. International Standard Classification of Education (ISCED-2013)

## Chapter Two

### Main Findings<sup>1</sup>

This chapter presents the main results for key indicators of the Population and Housing Census in Ramallah & Al-Bireh governorate, 2017 which was carried out during the period (1/12/2017-24/12/2017) on the individual, household, and housing conditions.

#### 2.1 Population Final Results

##### 2.1.1 Population and Sex Structure

###### 102.2 Males/100 Females

Final results showed that the total population of Ramallah & Al-Bireh governorate on the midnight of 30/11-1/12/2017 was 328,861 persons, this number includes 6,668 persons estimated based on the post enumeration survey, where the under coverage rate was 2.1%, while the number of actually counted population in Ramallah & Al-Bireh governorate was 322,193 persons; including 162,833 males and 159,360 Females, the sex ratio was 102.2 males per 100 females. In comparison with the 2007 Census, the actually counted population in Ramallah & Al-Bireh governorate was 262,941 persons, hence, the percentage of increase in the population number is 17.6% (see table 1). The total population of Ramallah & Al-Bireh overnorate comprising 6.9% of the total population in Palestine which was 4,781,248 persons.

##### 2.1.2 Population Age Structure

###### More than One Third of Population in the Governorate are Under 15 Years of Age

Palestinian society in Ramallah & Al-Bireh governorate is still a young society; the results showed that the number of persons aged 0-14 years in the governorate totaled 111,294 or 35.1% of the total population in the Ramallah & Al-Bireh governorate, and the number of persons aged 15-64 years was 192,795 persons or 60.9% of the total population, while the population aged 65 years and over total 12,554 persons or 4.0% of the total population in the governorate (see table 1, 2).

In comparison with Palestine; the number of actually counted persons aged 0-14 years in Ramallah & Al-Bireh governorate comprising 6.1% of the total population in Palestine in that age group, the percentage of persons aged 15-64 years in the governorate was 7.1% of the total population in Palestine in that age group, while the percentage of persons aged 65 years and over comprising 8.3% of the total population in Palestine in that age group.

<sup>1</sup> The percentages in this chapter were calculated on the cases with specified characteristics only, unless otherwise.

## 2.2 Final Results of the Basic Characteristics of Population

### 2.2.1 Prevalence of Disability

**1.5% of the Palestinian Population in Ramallah & Al-Bireh Governorate are With Disability**

The final results of the Census in Ramallah & Al-Bireh governorate showed that the number of Palestinian population<sup>2</sup> with disability totaled 4,763 persons, including 2,482 males and 2,281 females. Regarding prevalence rate of disability by type, results showed that mobility disability is the most prevalent among other disabilities with 2,262 comprising 0.7% of total Palestinian population in the governorate, followed by seeing disability with 1,471 comprising 0.5%, then, hearing disability with 1,080 comprising 0.3%, communication disability with 1,073 comprising 0.3% and finally remembering and concentrating disability with 997 comprising 0.3%, (see table 9).

**Prevalence Rate of Disabilities in Ramallah & Al-Bireh Governorate by Type of Disability, 2017**

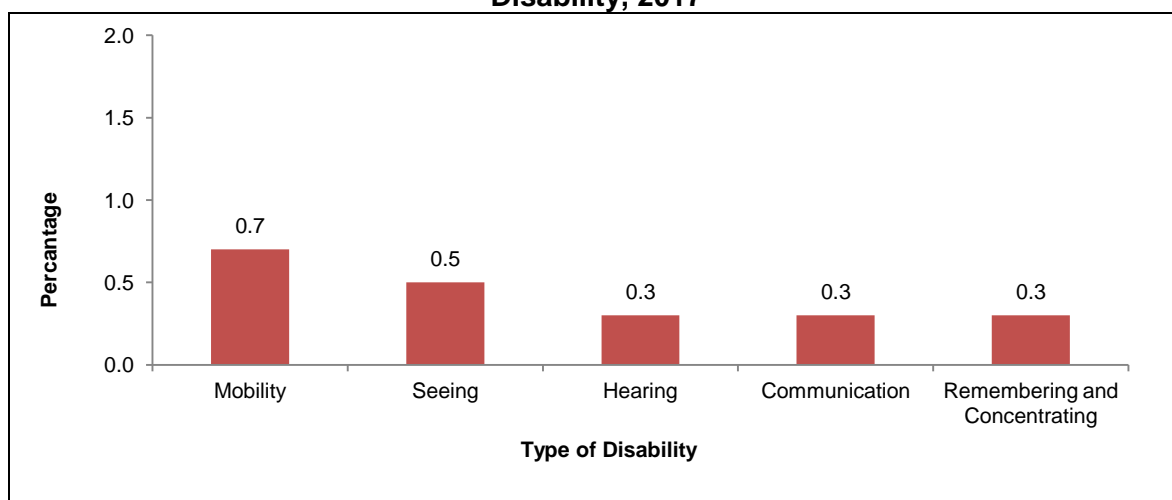

### 2.2.2 Basic Characteristics of Education

**More than One Third of Palestinian Population in Ramallah & Al-Bireh Governorate (5 Years and over) are Attending Education**

The number of Palestinian population in Ramallah & Al-Bireh governorate aged 5 years and over attending education was 99,062 persons, comprising 35.9% of the total Palestinian population aged 5 years and over in the governorate. As for the number of Palestinian population aged (3-5 years) attending kindergarten in Ramallah & Al-Bireh governorate, data showed that the number was 14,088 persons, comprising 61.8% of the total Palestinian population in that age group in the governorate (see table 5, 6).

The number of Palestinian population aged 10 years and over with a bachelor's degree or higher in Ramallah & Al-Bireh governorate was 43,174 comprising 18.2% of the total Palestinian population in that age group in the governorate (see table 7).

<sup>2</sup> Represent number of disability cases for person and not the number of persons with disability.

### Percentage Distribution of Palestinian Population (10 years and over) in Ramallah & Al-Bireh Governorate by Educational Attainment, 2017

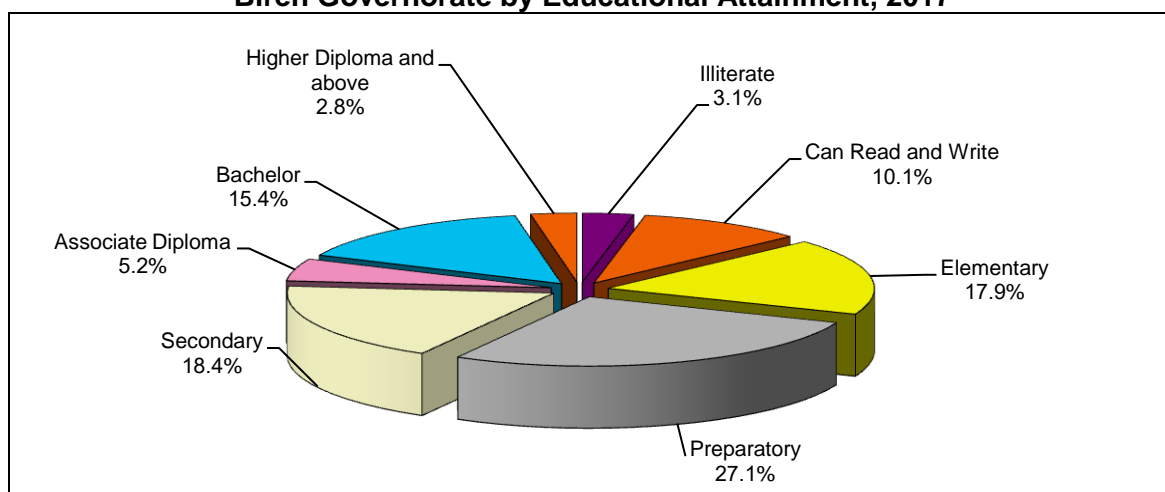

Among Palestinian population aged 10 years and over in Ramallah & Al-Bireh governorate, 7,339 were illiterate, comprising 3.1% of the total Palestinian population aged 10 years and over in the governorate (see table 7).

In comparison with previous censuses during 1997–2017 in Ramallah & Al-Bireh governorate, it was noticed that illiteracy rate has witnessed a significant decrease. Illiteracy rate of males has dropped from 5.3% in 1997 to 1.3% in 2017, whereas illiteracy rate of females has dropped significantly from 18.2% in 1997 to 4.9% in 2017, resulted in reducing the gap between both sexes from 12.9% in 1997 to 3.6% in 2017.

### Illiteracy Rate of Palestinian Population (10 Years and over) in Palestine and Ramallah & Al-Bireh Governorate by Sex, 1997, 2007, 2017

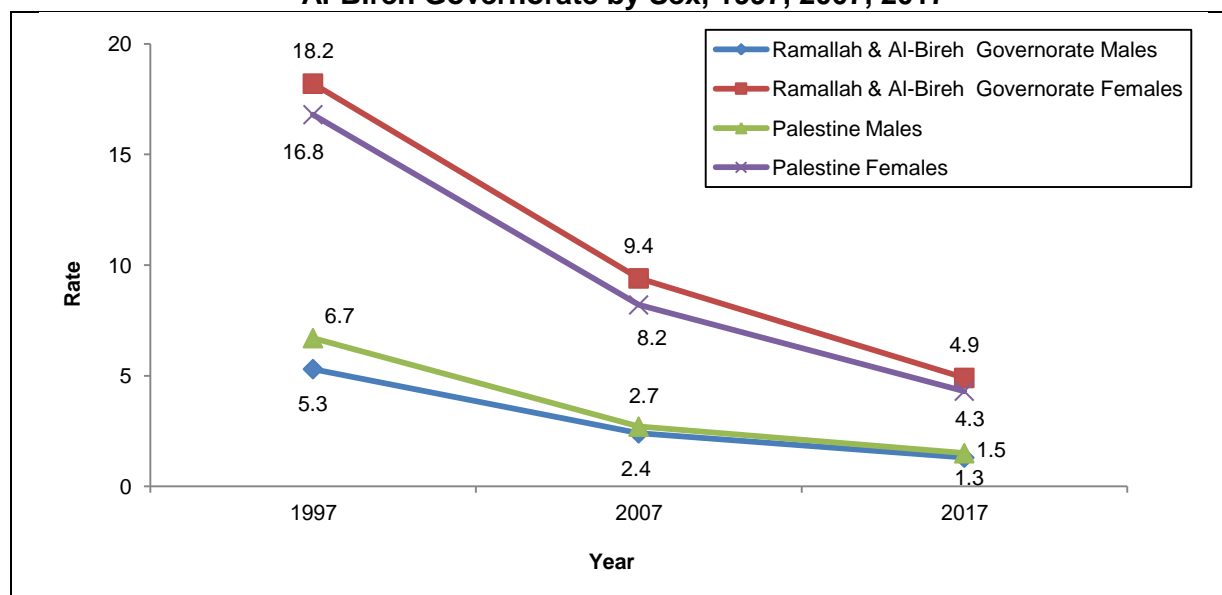

### 2.2.3 Basic Characteristics of Labor

#### 8.5% Unemployment Rate in Ramallah & Al-Bireh Governorate

The number of unemployed Palestinian population in Ramallah & Al-Bireh governorate in the age group 15 years and over was 8,436 persons, comprising 8.5% of the total economically active Palestinian in that age group, including 5,361 males aged 15 years and over, comprising 7.0% of the total economically active Palestinian males at the same age group, and 3,075 females aged 15 years and over, comprising 13.8% of the total economically active Palestinian females at the same age group in the governorate (see table 8).

### 2.2.4 Basic Characteristics of Marriage

#### More than Half of Palestinian Population in Ramallah & Al-Bireh Governorate (14 Years and Over) are Married

The number of Palestinian population in Ramallah & Al-Bireh governorate aged 14 years and over who are married was 123,773 persons, 58.9% of the target population. There were 60,773 males (57.6%) and 63,000 females (60.1%), while the number of Other persons (divorced, widowed and separated) in Ramallah & Al-Bireh governorate was 8,816 persons (4.2%) of the target population in the governorate (see table 3).

**Percentage Distribution of Population (14 years and over) in Ramallah & Al-Bireh Governorate by Marital Status, 2017**

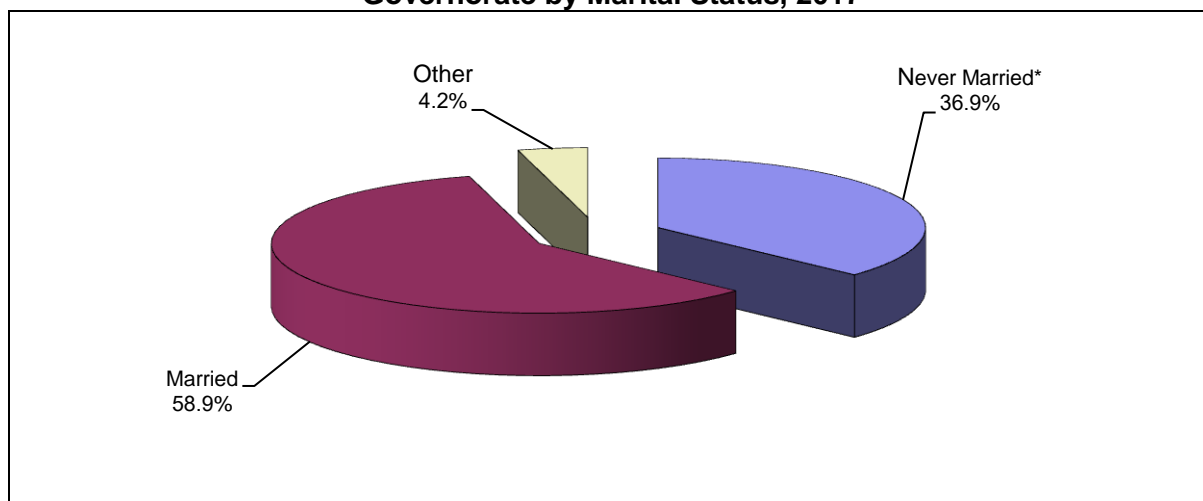

\* Includes Never Married, Legally Married.

### 2.3 Number of Private Households

#### 4.6 Persons is the Average Household Size in Ramallah & Al-Bireh Governorate

According to the final results of the census, the number of private households in Ramallah & Al-Bireh governorate was 70,188 households, and the average household size was 4.6, this average has decreased during the period 1997-2017 where it was 5.9 in 1997 and 5.3 in 2007 (see table 1), while the average household size in Palestine was 5.1 persons; 4.8 persons in the West Bank and 5.6 persons in Gaza Strip.

## 2.4 Occupied Housing Units

### 2.4.1 Occupied Housing Units by Type

**More than half of Occupied Housing Units in Ramallah & Al-Bireh Governorate Classified as Houses**

The findings showed that; the number of occupied housing units in Ramallah & Al-Bireh governorate was 70,188 housing units; 44,591 of occupied housing units were apartments by 64.8% of the total number of occupied housing units, 22,080 of occupied housing units classified as houses reached 32.1%, 1,710 was the number of occupied housing units classified as villas with percentage of 2.5% (see table 20).

**Percentage Distribution of Occupied Housing Units in Palestine, West Bank and Ramallah & Al-Bireh Governorate by Type, 2017**

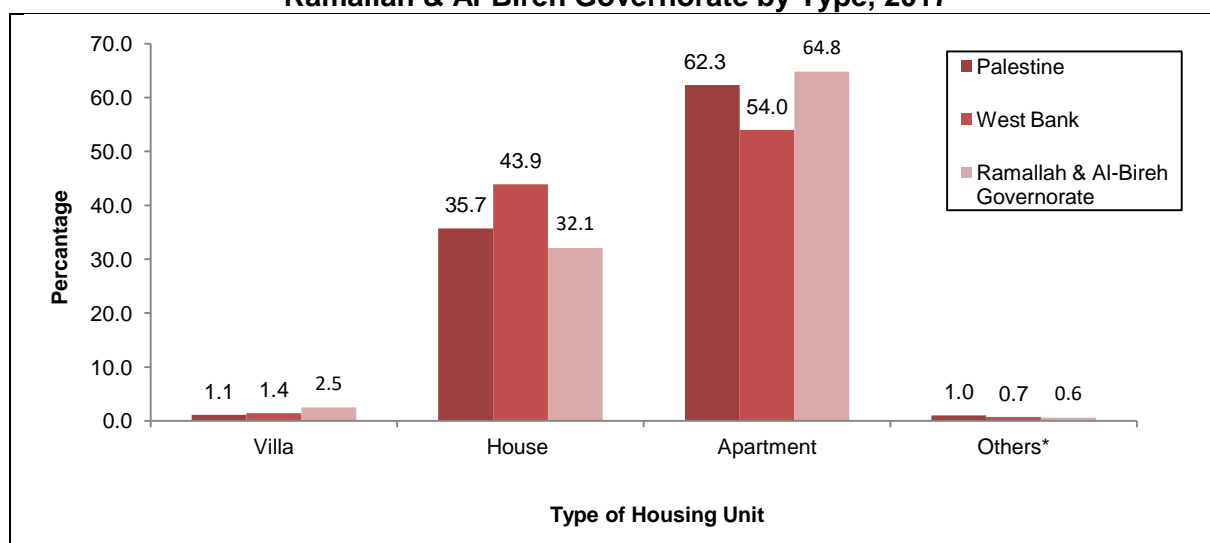

\* Others includes occupied households classified as (Independent Room, Tent, Marginal/Caravan/Barracks, Other Housing units).

### 2.4.2 Main Source of Drinking Water

**99.2% of Private Households in Ramallah & Al-Bireh Governorate Using Safe Drinking Water Source**

The results showed that the piped into dwelling was the main source of drinking water in Ramallah & Al-Bireh governorate for 62,665 households 99.2% of households in Ramallah & Al-Bireh governorate use an improved drinking water source (Piped into dwelling, Public tap, Protected dug well/protected spring, Rainwater, Bottled water); (see table 16).

### 2.4.3 Durable Goods

**29.0% of Private Households in Ramallah & Al-Bireh Governorate have at Least One Ipad/Tablet**

The results showed that; 49.0% of households in Ramallah & Al-Bireh governorate own a private car, while 81.9% have (LED/ LCD/ S-D screen), 89.7% of households have at least one smart phone, and 29.0% of households have at least one ipad/tablet (see table 17, 18).

